

**Sprawa nr: IZP.271.06.2017**

Piaski, dnia 28 listopada 2017 r.

# **SPECYFIKACJA ISTOTNYCH WARUNKÓW** **ZAMÓWIENIA**

**przetarg nieograniczony na ubezpieczenie majątku i interesu majątkowego Gminy Piaski oraz ubezpieczenie majątku i interesu majątkowego Zakładu Usług Komunalnych w Piaskach Sp. z o.o.**

**CPV: 66510000-8**

Niniejsza Specyfikacja Istotnych Warunków Zamówienia, zwana dalej w skrócie SIWZ składa się z następujących części:

- Instrukcja dla Wykonawców wraz załącznikami
- Opis przedmiotu zamówienia – ubezpieczenie majątku i interesu majątkowego Gminy Piaski
- Opis przedmiotu zamówienia – ubezpieczenie majątku i interesu majątkowego Zakładu Usług Komunalnych Sp. z o.o. w Piaskach

**Piaski , dnia 28.11.2017r.**

## Część I

### Instrukcja dla Wykonawców wraz z załącznikami.

#### Informacja o Zamawiającym

##### Zamawiający:

##### Gmina Piaski

ul. 6-go Stycznia 1, 63-820 Piaski

NIP: 696-17-50-389, Regon: 411050563

Strona internetowa: [www.bip.piaski-wlkp.pl](http://www.bip.piaski-wlkp.pl)

Telefon +48 655719030, Fax: +48 655719049

e-mail: [sekretariat@piaski-wlkp.pl](mailto:sekretariat@piaski-wlkp.pl)

Informacje dotyczące zamówień publicznych umieszczone są na stronie internetowej w części „Dokumenty i informacje - Przetargi” pod niżej podanym adresem: [www.bip.piaski-wlkp.pl](http://www.bip.piaski-wlkp.pl)

**Specyfikacja istotnych warunków zamówienia (SIWZ) dostępna na stronie internetowej [www.bip.piaski-wlkp.pl](http://www.bip.piaski-wlkp.pl) oraz na pisemny wniosek Wykonawcy dostępna w sekretariacie Zamawiającego.**

#### Tryb udzielenia zamówienia

Postępowanie o udzielenie zamówienia publicznego prowadzone jest w trybie przetargu nieograniczonego o wartości szacunkowej mniejszej od kwot określonych w przepisach wydanych na podstawie art. 11 ust. 8 ustawy z dnia 29 stycznia 2004 r. – Prawo zamówień publicznych ( Dz.U. z 2015r. poz. 2164, z późn.zm).

#### Podstawa prawna

Podstawa prawna udzielenia zamówienia publicznego: art. 10 ust. 1 oraz art. 39-46 Prawa zamówień publicznych.

#### **Podstawa prawna opracowania specyfikacji istotnych warunków zamówienia:**

- 1) ustawa z dnia 29 stycznia 2004 r. Prawo zamówień publicznych ( Dz. U. z 2015r. poz. 2164, z późn. zm.),
- 2) rozporządzenie Prezesa Rady Ministrów z dnia 26 lipca 2016 r. w sprawie rodzajów dokumentów, jakich może żądać zamawiający od wykonawcy w postępowaniu o udzielenie zamówienia (Dz.U. poz. 1126), rozporządzenie Prezesa Rady Ministrów z dnia 28 grudnia 2015 r. w sprawie średniego kursu złotego w stosunku do euro stanowiącego podstawę przeliczania wartości zamówień publicznych (Dz. U. poz. 2254),

- 3) ustawa z dnia 23 kwietnia 1964r. Kodeks Cywilny z dnia 23 kwietnia 1964r. (Dz. U. z 2017 r. poz. 459),
- 4) ustawa z dnia 29 sierpnia 1997 r. o ochronie danych osobowych (Dz. U. z 2016r. poz. 922 z późn. zm.),
- 5) ustawa z dnia 16 kwietnia 1993 r. o zwalczaniu nieuczciwej konkurencji ( Dz. U. z 2003r. Nr 153, poz. 1503 z późn.zm.),
- 6) przepisy branżowe odnoszące się do określenia przedmiotu zamówienia opisujące przedmiot zamówienia publicznego,
- 7) w przypadkach nieopisanych szczegółowo w niniejszej SIWZ stosuje się właściwe przepisy ww. ustawy - Prawo Zamówień Publicznych oraz Kodeksu cywilnego, jeżeli przepisy ustawy Prawo zamówień publicznych nie stanowią inaczej.

## Opis przedmiotu zamówienia

### **3.1. Przedmiotem zamówienia jest ubezpieczenie majątku oraz odpowiedzialności cywilnej Gminy Piaski, które obejmuje:**

- a. usługi ubezpieczenia od ognia - kod CPV 66515100-4;
- b. usługi ubezpieczenia od skutków żywiołów - kod CPV 66515400-7;
- c. usługi ubezpieczenia od uszkodzenia lub utraty - kod CPV 66515000-3;
- d. usługi ubezpieczenia odpowiedzialności cywilnej - kod CPV 66516000-0;
- e. usługi ubezpieczenia następstw nieszczęśliwych wypadków – kod CPV 66512100-3
- f. usługi ubezpieczenia pojazdów mechanicznych - kod CPV 66514110-0.

### **3.2. Zakres przedmiotu zamówienia, a także szczególne warunki ubezpieczenia wymagane przez Zamawiającego oraz zakres ryzyk dodatkowych podlegających ocenie, określono w załączniku nr 5, A4, A5 oraz B4, B5 do niniejszej SIWZ.**

***Wszelkie warunki określone w SIWZ mają pierwszeństwo przed postanowieniami zawartymi w ogólnych warunkach ubezpieczeń. Ustala się, że w razie rozbieżności pomiędzy warunkami ubezpieczenia wynikającymi z ww. postanowień zastosowanie znajdzie rozwiązanie, które będzie korzystniejsze dla Zamawiającego.***

#### **3.2.1. Zamawiający dopuszcza możliwości składania ofert częściowych w odniesieniu do każdej z następujących części (tzn. nie jest wymagana oferta łącznie w zakresie Części A i części B):**

##### **część A**

ubezpieczenie majątku i interesu majątkowego Gminy Piaski

##### **część B**

ubezpieczenie majątku i interesu majątkowego Zakładu Usług Komunalnych w Piaskach Sp. z o.o.

Opis i rzeczowy zakres przedmiotu zamówienia określa Załącznik nr 5, szczególne warunki

ubezpieczenia wymagane przez zamawiającego określają następujące załączniki: dla części A – A6 ; dla części B – B6

- 3.3.** Zamawiający nie dopuszcza składania ofert wariantowych.
- 3.4.** Zamawiający nie przewiduje możliwości zawarcia umowy ramowej.
- 3.5.** Zamawiający przewiduje możliwość udzielenia zamówień uzupełniających do zamówienia podstawowego w okresie 3 lat od udzielenia zamówienia podstawowego i stanowiących nie więcej niż 20% jego wartości i polegające na powtórzeniu tego samego rodzaju usługi, zgodnych z przedmiotem zamówienia podstawowego. Zamówienia uzupełniające mogą zostać udzielone w trybie z wolnej ręki (zgodnie z art. 67 ust. 1 pkt. 6 PZP) i potwierdzone odrębną umową w przypadku:
- a) zakupu nowych składników majątku,
  - b) podwyższenia wartości majątku,
  - c) wyczerpania limitów odpowiedzialności dla ubezpieczeń zawartych w systemie pierwszego ryzyka i OC.
- 3.7. Wymagania określone przez Zamawiającego dotyczące przedmiotu zamówienia:**
- 1) Wykonawca musi posiadać ogólne (szczególne) warunki ubezpieczenia, zwane dalej OWU, odnoszące się do wszystkich ubezpieczeń określonych w przedmiocie zamówienia,
  - 2) Zamawiający zastrzega obowiązek osobistego wykonania zamówienia przez Wykonawcę,
  - 3) Zamawiający wymaga zatrudnienia przez wykonawcę na podstawie umowy o pracę osoby / osób wykonujących czynności w zakresie realizacji zamówienia, jeżeli wykonanie tych czynności polega na wykonywaniu pracy w sposób określony w art. 22 § 1 ustawy z dnia 26 czerwca 1974 r. – Kodeks pracy (Dz. U. z 2016 r. poz. 1666, z późn. zm.).
  - 4) Zamawiający wymaga zatrudnienia na podstawie umowy o pracę przez wykonawcę osób wykonujących czynności administracyjne w trakcie realizacji zamówienia przede wszystkim związane z wystawianiem umów ubezpieczenia, koordynowania zgłoszeń szkód objętych przedmiotem ubezpieczenia oraz rozliczeniem płatności.
  - 5) Zgodnie z art. 22 § 1 ustawy z dnia 26 czerwca 1976 r. – Kodeks pracy: Przez nawiązanie stosunku pracy pracownik zobowiązuje się do wykonywania pracy określonego rodzaju na rzecz pracodawcy i pod jego kierownictwem oraz w miejscu i czasie wyznaczonym przez pracodawcę, a pracodawca - do zatrudniania pracownika za wynagrodzeniem.

- 6) Uprawnienia zamawiającego w zakresie kontroli spełniania przez wykonawcę wymagań, o których mowa w art. 29 ust. 3a, oraz sankcji z tytułu niespełnienia tych wymagań:
- a) Wykonawca w terminie do 10 dni licząc od dnia podpisania umowy będzie zobowiązany do przedstawienia Zamawiającemu dokumentów potwierdzających zatrudnienie osób wykonujących czynności określone w pkt. 3, tj. pisemnego oświadczenia Wykonawcy i/lub pisemnych oświadczeń pracowników zatrudnionych przez Wykonawcę potwierdzających, że są zatrudnione na podstawie umowy o pracę w rozumieniu przepisów ustawy z dnia 26 czerwca 1974r. – Kodeks pracy z uwzględnieniem minimalnego wynagrodzenia za pracę ustalonego na podstawie art. 2 ust. 3–5 ustawy z dnia 10 października 2002 r. o minimalnym wynagrodzeniu za pracę przez cały okres realizacji przedmiotu zamówienia ( Dz.U. z 2017 r. poz. 84)
  - b) Zamawiający zastrzega sobie możliwość kontroli zatrudnienia osób wykonujących wskazane czynności przez cały okres realizacji wykonywanych przez niego czynności, w szczególności poprzez wezwanie do złożenia oświadczeń poświadczających zatrudnienia lub wszczęcia procedury kontroli legalności zatrudnienia przez właściwego inspektora pracy. Kontrola może być przeprowadzona bez wcześniejszego uprzedzenia Wykonawcy.
- 7) W trakcie realizacji zamówienia zamawiający uprawniony jest do wykonywania czynności kontrolnych wobec wykonawcy odnośnie spełniania przez wykonawcę wymogu zatrudnienia na podstawie umowy o pracę osób wykonujących wskazane w punkcie 1 czynności. Zamawiający uprawniony jest w szczególności do:
- a) żądania oświadczeń i dokumentów w zakresie potwierdzenia spełniania ww. wymogów i dokonywania ich oceny,
  - b) żądania wyjaśnień w przypadku wątpliwości w zakresie potwierdzenia spełniania ww. wymogów,
  - c) przeprowadzania kontroli na miejscu wykonywania świadczenia.
- 8) W trakcie realizacji zamówienia na każde wezwanie zamawiającego w wyznaczonym w tym wezwaniu terminie wykonawca przedłoży zamawiającemu wskazane poniżej dowody w celu potwierdzenia spełnienia wymogu zatrudnienia na podstawie umowy o pracę przez wykonawcę osób wykonujących czynności w trakcie realizacji zamówienia:
- a) **oświadczenie wykonawcy** o zatrudnieniu na podstawie umowy o pracę osób wykonujących czynności, których dotyczy wezwanie zamawiającego. Oświadczenie to powinno zawierać w szczególności: dokładne określenie podmiotu składającego

- oświadczenie, datę złożenia oświadczenia, wskazanie, że objęte wezwaniem czynności wykonują osoby zatrudnione na podstawie umowy o pracę wraz ze wskazaniem liczby tych osób, rodzaju umowy o pracę i wymiaru etatu oraz podpis osoby uprawnionej do złożenia oświadczenia w imieniu wykonawcy;
- b) poświadczoną za zgodność z oryginałem odpowiednio przez wykonawcę **kopię umowy/umów o pracę** osób wykonujących w trakcie realizacji zamówienia czynności, których dotyczy ww. oświadczenie wykonawcy (wraz z dokumentem regulującym zakres obowiązków, jeżeli został sporządzony). Kopia umowy/umów powinna zostać zanonimizowana w sposób zapewniający ochronę danych osobowych pracowników, zgodnie z przepisami ustawy z dnia 29 sierpnia 1997 r. *o ochronie danych osobowych* (tj. w szczególności bez imion, nazwisk, adresów, nr PESEL pracowników). Informacje takie jak: data zawarcia umowy, rodzaj umowy o pracę i wymiar etatu powinny być możliwe do zidentyfikowania;
- c) **zaświadczenie właściwego oddziału ZUS**, potwierdzające opłacanie przez wykonawcę składek na ubezpieczenia społeczne i zdrowotne z tytułu zatrudnienia na podstawie umów o pracę za ostatni okres rozliczeniowy;
- d) poświadczoną za zgodność z oryginałem odpowiednio przez wykonawcę **kopię dowodu potwierdzającego zgłoszenie pracownika przez pracodawcę do ubezpieczeń**, zanonimizowaną w sposób zapewniający ochronę danych osobowych pracowników, zgodnie z przepisami ustawy z dnia 29 sierpnia 1997 r. *o ochronie danych osobowych*,

#### **Termin wykonania zamówienia:**

**4.1.** Wymaganym terminem wykonania zamówienia jest okres 36 miesięcy tj. od dnia: **1 stycznia 2018 r. do dnia 31 grudnia 2020 r.**

**4.2.** Wykonawca będzie wystawiać polisy na okresy roczne, które zostaną wystawione w formie pisemnej lub z wykorzystaniem formy elektronicznej. Wykonawca jest zobowiązany wystawić także w formie pisemnej lub z wykorzystaniem formy elektronicznej poświadczenia OC posiadaczy pojazdów mechanicznych.

**4.3 Warunki płatności: Składka roczna płatna będzie w dwóch ratach:**

- a) pierwsza płatna do 31 stycznia w każdym roku obowiązywania umowy;
- b) druga płatna do 30 czerwca w każdym roku obowiązywania umowy.

#### **Warunki wymagane od Wykonawców ubiegających się o zamówienie Publiczne:**

1. **O udzielenie zamówienia mogą się ubiegać Wykonawcy, którzy:**

**1.1. Nie podlegają wykluczeniu;**

**1.2. Spełniają warunki udziału w postępowaniu dotyczące kompetencji lub uprawnień do prowadzenia określonej działalności zawodowej, o ile wynika to z odrębnych przepisów**

Warunek zostanie spełniony, jeżeli wykonawca posiada:

- mający siedzibę na terenie Rzeczypospolitej Polskiej lub w państwie nie będącym członkiem Unii Europejskiej wykażą, że posiadają zezwolenie Komisji Nadzoru Finansowego (wcześniej Komisji Nadzoru Ubezpieczeń i Funduszy Emerytalnych), bądź Ministra Finansów, jeżeli uzyskali zezwolenie przed 1 stycznia 2004 w zakresie wszystkich grup ryzyk objętych przedmiotem zamówienia – zgodnie z ustawą 11 września 2015 roku o działalności ubezpieczeniowej i reasekuracyjnej (Dz. U. 2015. 1844 z późn. zm.) ,
- mający siedzibę poza terytorium Rzeczypospolitej Polskiej, ale w państwie będącym członkiem Unii Europejskiej wykażą, że posiadają zezwolenie organu nadzoru kraju w którym mają siedzibę, w zakresie wszystkich grup ryzyk objętych przedmiotem zamówienia.

**1.3. Spełniają warunki udziału w postępowaniu dotyczące sytuacji ekonomicznej lub finansowej.**

Zamawiający nie wyznacza szczegółowego warunku w tym zakresie. Ocena spełniania warunku udziału w postępowaniu zamawiający przeprowadzi na podstawie załączonego do oferty oświadczenia (Załącznik nr 1 do SIWZ)

**1.4. Spełniają warunki udziału w postępowaniu dotyczące zdolności technicznej lub zawodowej.**

Zamawiający nie wyznacza szczegółowego warunku w tym zakresie. Ocena spełniania warunku udziału w postępowaniu zamawiający przeprowadzi na podstawie załączonego do oferty oświadczenia (Załącznik nr 1 do SIWZ)

2. Wykonawcy mogą wspólnie ubiegać się o udzielenie zamówienia. W takim przypadku Wykonawcy ustanawiają pełnomocnika do reprezentowania ich w postępowaniu lub zawarcia umowy w sprawie zamówienia publicznego. Wykonawcy, którzy wspólnie ubiegają się o udzielenie zamówienia, ponoszą solidarną odpowiedzialność za wykonanie umowy.

**Podstawy wykluczenia wykonawcy**

Z postępowania o udzielenie zamówienia publicznego Zamawiający wykluczy Wykonawcę względem którego zachodzą przesłanki określone w art. 24 ust. 1 pkt 12 –

23 oraz ust. 5 pkt 1 ustawy tj. w stosunku do którego otwarto likwidację, w zatwierdzonym przez sąd układzie w postępowaniu restrukturyzacyjnym jest przewidziane zaspokojenie wierzycieli przez likwidację jego majątku lub sąd zarządził likwidację jego majątku w trybie art. 332 ust. 1 ustawy z dnia 15 maja 2015 r. – Prawo restrukturyzacyjne (Dz. U. z 2016 r. poz. 1574 z późn. zm.) lub którego upadłość ogłoszono, z wyjątkiem wykonawcy, który po ogłoszeniu upadłości zawarł układ zatwierdzony prawomocnym postanowieniem sądu, jeżeli układ nie przewiduje zaspokojenia wierzycieli przez likwidację majątku upadłego, chyba że sąd zarządził likwidację jego majątku w trybie art. 366 ust. 1 ustawy z dnia 28 lutego 2003 r. – Prawo upadłościowe (Dz. U. z 2016 r. poz. 2171 z późn. zm.).

**Wymagane dokumenty i oświadczenia potwierdzające spełnianie warunków udziału w postępowaniu:**

1. Oświadczenie wstępne Wykonawcy o spełnieniu warunków udziału w postępowaniu oraz o nie podleganiu wykluczeniu – aktualne na dzień składania ofert w zakresie wskazanym przez zamawiającego w ogłoszeniu o zamówieniu lub w specyfikacji istotnych warunków zamówienia – wypełnione i podpisane przez wykonawcę, który stanowić będzie wstępne potwierdzenie spełnienia warunków udziału w postępowaniu oraz brak podstaw wykluczenia w zakresie wskazanym przez zamawiającego z wykorzystaniem wzoru – **Załącznik nr 1.**
2. Zamawiający przed udzieleniem Zamówienia wezwie Wykonawcę **którego oferta została najwyższej oceniona do złożenia w wyznaczonym, nie krótszym niż 5 dni terminie** aktualnych na dzień złożenie oświadczeń lub dokumentów:
  - Zezwolenie Komisji Nadzoru Finansowego (wcześniej Komisji Nadzoru Ubezpieczeń i Funduszy Emerytalnych), bądź Ministra Finansów, jeżeli Wykonawca uzyskał zezwolenie przed 1 stycznia 2004 r., w zakresie wszystkich grup ryzyk objętych przedmiotem zamówienia - zgodnie z Ustawą 11 września 2015 roku o działalności ubezpieczeniowej i reasekuracyjnej (Dz. U. 2015. 1844.); W przypadku Wykonawcy mającego siedzibę poza terytorium Rzeczypospolitej Polskiej, ale w państwie będącym członkiem Unii Europejskiej - zezwolenie organu nadzoru kraju w którym mają siedzibę, w zakresie wszystkich grup ryzyk objętych przedmiotem zamówienia.

W celu oceny spełnienia warunków udziału w niniejszym postępowaniu Zamawiający dokona sprawdzenia kompletności oraz poprawności dokumentów złożonych na podstawie p. VII i VIIa SIWZ .



**VII a. Ponadto w ofercie należy złożyć:**

1. Oferta winna zawierać wypełniony „**Formularz Ofertowy**” oraz niżej wymienione dokumenty:
  - a) Załączniki nr: 3 i 4 (załącznik należy złożyć w terminie 3 dni od dnia przekazania informacji albo od zamieszczenia na stronie internetowej informacji o treści złożonych ofert) do SIWZ.
  - b) Wyszczególnienie zakresu rzeczowego przedmiotu zamówienia z podaniem kosztu ubezpieczenia poszczególnych ryzyk oraz łącznej wartości zamówienia - wzór dokumentu stanowią załączniki nr A 1 i B1 do SIWZ
  - c) Wyszczególnienie zakresu ryzyk dodatkowych podlegających ocenie - wzór dokumentu stanowią załączniki nr A2 i B2 do SIWZ
  - d) Ogólne Warunki Ubezpieczeń Wykonawcy w zakresie ryzyk objętych przedmiotem zamówienia.
2. Jeżeli zasady reprezentacji nie wynikają jednoznacznie z dokumentu rejestracyjnego (ewidencyjnego), wymaga się **złożenia pełnomocnictwa** w formie oryginału lub potwierdzonej notarialnie kopii, wskazującego osobę uprawnioną do reprezentowania Wykonawcy.
3. Pełnomocnictwo do reprezentowania Wykonawców składających ofertę wspólną w postępowaniu albo reprezentowania w postępowaniu i zawarcia umowy w formie oryginału lub notarialnie potwierdzonej kopii.
4. **Wykonawca nie składa oświadczenia o przynależności lub braku przynależności do tej samej grupy kapitałowej**, o której mowa w art. 24 ust. 1 pkt 23 ustawy wraz z ofertą (Załącznik nr 4), a jest zobowiązany do przekazania Zamawiającemu tego oświadczenia w formie oryginału w terminie 3 dni od dnia zamieszczenia na stronie internetowej informacji, o której mowa w art. 86 ust 5 ustawy. Wraz ze złożeniem oświadczenia Wykonawca może przedstawić dowody, że powiązania z innym Wykonawcą nie prowadzą do zakłócenia konkurencji w postępowaniu o udzielenie zamówienia = wypełniony i podpisany załącznik nr 4 lub 5 do SIWZ.

**Dodatkowo :**

Jeżeli Wykonawca zastrzega niejawność informacji stanowiących treść oferty, na podstawie art. 8 ust. 3 ustawy Prawo zamówień publicznych zobowiązany jest załączyć do oferty **wypełniony i podpisany załącznik nr 3 do SIWZ** oraz wpiąć dokumenty, których treść stanowi tajemnicę przedsiębiorstwa w nieprzejryste folie. Niedopełnienie zafoliowania skutkuje jawnością całej oferty.

### **VII b. Oferta wspólna**

W przypadku, kiedy ofertę składają wykonawcy wspólnie ubiegający się o udzielenie zamówienia (konsorcjum / spółka cywilna), musi ona spełniać następujące warunki:

- a) Oferta winna być podpisana przez ustanowionego pełnomocnika do reprezentowania w postępowaniu lub do reprezentowania w postępowaniu i zawarcia umowy.
- b) Stosowne pełnomocnictwo / upoważnienie wymaga podpisu prawnie upoważnionych przedstawicieli każdego z wykonawców występujących wspólnie - należy załączyć do oferty. Pełnomocnictwo należy złożyć w formie oryginału lub notarialnie poświadczonej kopii.
- c) Oferta winna zawierać oświadczenie o którym mowa w pkt. VII.1. dla każdego z wykonawców osobno, pozostałe dokumenty składane są zgodnie z wytycznymi SIWZ.
- d) Dokument składany na wezwanie zamawiającego, o którym mowa w pkt. VII.2. dotyczą każdego z wykonawców osobno.

#### **Opis sposobu przygotowania oferty**

1. Oferta musi być sporządzona na piśmie, w języku polskim przy użyciu nieścieralnego atramentu, pismem czytelnym oraz podpisana przez osoby uprawnione do reprezentowania wykonawcy w obrocie gospodarczym, zgodnie z aktem rejestracyjnym i wymogami ustawowymi;
2. Pełnomocnictwo do podpisania oferty, o ile umocowanie do podpisania oferty nie wynika z innych dokumentów złożonych wraz z ofertą;
3. Każdy wykonawca może złożyć tylko jedną ofertę, w której musi być zaoferowana tylko jedna ostateczna cena;
4. Oferty składa się w jednym egzemplarzu;
5. Nie dopuszcza się składanie ofert wariantowych;
6. Każda poprawka w treści oferty, a w szczególności każde przerobienie, przekreślenie, uzupełnienie, nadpisanie, zakreślenie korektorem, etc musi być parafowane przez Wykonawcę;
7. Wszelkie koszty związane z przygotowaniem oferty ponosi składający ją wykonawca;
8. W celu zabezpieczenia oferty przed dekompletacją wszystkie kartki i załączniki mogą zostać ponumerowane, a całość opatrzona spisem treści;
9. Oferta powinna zostać złożona w nieprzezroczystej kopercie (opakowaniu) zaadresowanej do Zamawiającego, posiadającej następujące oznaczenia:
  - a) nazwa i adres zamawiającego,
  - b) napis: „Ubezpieczenie Gminy Piaski – nie otwierać przed 12.12.2017 r.,

**godz. 10:30”,**

c) nazwa i adres Wykonawcy,

10. Dokumenty niejawnne stanowiące tajemnicę przedsiębiorstwa, załączone do oferty Wykonawca może złożyć w odrębnej (niejawnej) części oferty.

**Opis kryteriów oraz sposobu wyboru najkorzystniejszej oferty**

**Cena** – 60% (max 60 pkt)

Ilość punktów =  $\frac{\text{najniższa cena ofertowa} \times 100 \times 60\%}{\text{cena badanej oferty}}$

**Zakres ryzyk dodatkowych podlegających ocenie** – 40% (max 40 pkt)

Sposób punktowania poszczególnych rodzajów ryzyk dodatkowych – **załącznik nr: 11 do SIWZ.**

Ilość punktów =  $\frac{\text{Suma pkt. (wynikająca z zał. nr: 11 do SIWZ) badanej oferty} \times 100 \times 40\%}{\text{Największa liczba punktów za ryzyka dodatkowe}}$

- 1) Zamawiający dokona wyboru najkorzystniejszej oferty spośród nieodrzuconych ofert.
- 2) Oferty będą oceniane w odniesieniu do najkorzystniejszych warunków przedstawionych przez wykonawców w zakresie każdego z kryterium i każdej części zamówienia.
- 3) **Za najkorzystniejszą w zakresie każdej z części zamówienia zostanie uznana oferta Wykonawcy, który spełni wszystkie postawione w niniejszej specyfikacji warunki, uzyska łącznie największą liczbę punktów stanowiących sumę punktów przyznanych w ramach każdego z podanych kryteriów, wyliczoną zgodnie z poniższym wzorem:**

$$P = C + R$$

gdzie:

**P** - liczba punktów przyznanych badanej ofercie

**C** – liczba punktów uzyskanych przez badaną ofertę w kryterium „Cena”

**R** – liczba punktów uzyskanych przez badaną ofertę w kryterium „Zakres ryzyk podlegających oceni

- 4) Każdemu z kryteriów zostaje przypisana maksymalna ilość punktów – jak wyżej, a ilość punktów przyznawana będzie poszczególnym ofertom według przedstawionych wyżej zasad.
- 5) Zamawiający przyzna realizację zamówienia wykonawcy, który spełnia wymagane warunki oraz którego oferta odpowiada zasadom określonym w ustawie Prawo zamówień publicznych, spełnia wymagania określone w niniejszej specyfikacji i uzyska

najwyższą ilość punktów.

- 6) Zamawiający nie przewiduje przeprowadzenia aukcji elektronicznej w celu wyboru najkorzystniejszej spośród ofert uznanych za ważne.

#### **Wymagania dotyczące wadium**

Zamawiający nie wymaga wniesienia wadium.

#### **Opis sposobu obliczania ceny oferty**

Cena podana w formularzu ofertowym za całość przedmiotu zamówienia (zał. nr 2 do SIWZ) musi wynikać z załącznika 7 do SIWZ, uwzględniać wszystkie koszty realizacji przyszłej umowy oraz wszystkie zniżki jakie przysługują Zamawiającemu.

Rozliczenia między Zamawiającym a Wykonawcą prowadzone będą w złotych polskich. Zamawiający nie dopuszcza możliwości prowadzenia rozliczeń w walutach obcych.

Obowiązująca stawka podatku VAT – ZWOLNIENIE

Zgodnie z powyższymi uregulowaniami, ostateczna cena zadeklarowana w ofercie musi być wyrażona w złotych z dokładnością do setnych części złotego, tj. do drugiego miejsca po przecinku, a zaokrąglana kwota, wyrażająca tę cenę, jest zgodna z następującą zasadą: końcówka poniżej 0,5 grosza zostaje pominięta, a końcówka 0,5 grosza i wyższa jest zaokrąglona do 1 grosza.

#### **Wzór umowy**

Wzór umowy stanowi załącznik nr 12 do SIWZ

#### **Termin związania ofertą**

1. Wykonawca związany jest ofertą przez okres 30 dni.
2. Bieg terminu związania ofertą rozpoczyna się wraz z upływem terminu składania ofert.
3. W uzasadnionych przypadkach, na co najmniej 3 dni przed upływem terminu związania ofertą zamawiający może tylko raz zwrócić się do wykonawców o wyrażenie zgody na przedłużenie tego terminu o oznaczony okres, nie dłuższy jednak niż 60 dni.
4. Wykonawca może przedłużyć termin związania ofertą samodzielnie, zawiadamiając o tym Zamawiającego
5. Przedłużenie okresu związania ofertą jest dopuszczalne tylko z jednoczesnym przedłużeniem okresu ważności wadium albo, jeżeli nie jest to możliwe, z wniesieniem nowego wadium na przedłużony okres związania ofertą.
6. Jeżeli przedłużenie terminu związania ofertą dokonywane jest po wyborze oferty najkorzystniejszej, obowiązek wniesienia nowego wadium lub jego przedłużenia

dotyczy jedynie Wykonawcy, którego oferta została wybrana jako najkorzystniejsza.

7. W przypadku wniesienia odwołania po upływie terminu składania ofert bieg terminu związania ofertą ulegnie zawieszeniu do czasu ogłoszenia przez Krajową Izbę Odwoławczą orzeczenia.

#### **Termin i miejsce składania ofert**

Pisemne oferty należy składać lub przesłać na adres **Gmina Piaski, ul. 6 Stycznia 1, 63-820 Piaski**

**Termin składania ofert - 12.12.2017 r. do godz. 10:00**

W przypadku przesłania oferty pocztą, za termin jej złożenia uznaje się datę i godzinę potwierdzenia odbioru przesyłki przez Zamawiającego.

Oferty złożone po terminie zwrócone będą bez otwierania, po upływie terminu przewidzianego na wniesienie protestu.

#### **Termin i miejsce otwarcia ofert**

1. Otwarcie ofert odbędzie się **o godz. 10:30 w siedzibie Zamawiającego w ul. 6 stycznia 1, 63-820 Piaski – salka konferencyjna na poziomie piwnicy.**
2. Wykonawca może wprowadzać zmiany, do złożonej oferty pod warunkiem, że Zamawiający otrzyma pisemne powiadomienie o wprowadzaniu zmian przed terminem składania ofert. Powiadomienie o wprowadzaniu zmian musi być złożone według takich samych zasad i wymagań jak składana oferta, odpowiednio oznakowane z dopiskiem "ZMIANA OFERTY",
3. Wykonawca ma prawo, przed upływem terminu składania ofert, wycofać złożoną przez siebie ofertę pod warunkiem, że Zamawiający otrzyma pisemne powiadomienie o wycofaniu oferty. Powiadomienie o wycofaniu oferty musi być złożone według takich samych zasad i wymagań jak składana oferta, odpowiednio oznakowane z dopiskiem „WYCOFANIE OFERTY”.
4. Oferty złożone po terminie zostaną bez otwierania niezwłocznie zwrócone Wykonawcy.
5. Otwarcie ofert jest jawne.
6. Bezpośrednio przed otwarciem ofert zamawiający podaje kwotę, jaką zamierza przeznaczyć na sfinansowanie zamówienia.
7. Podczas otwarcia ofert podaje się nazwy (firmy) oraz adresy wykonawców, a także informacje dotyczące ceny, terminu wykonania zamówienia i warunków płatności zawartych w ofertach. Na wniosek wykonawców, nieobecnych przy otwarciu ofert, Zamawiający niezwłocznie przekaze powyższe informacje.
8. W toku badania i oceny ofert, zamawiający może żądać od wykonawców wyjaśnień

dotyczących: treści złożonych ofert, zgodnie z art. 87 ust. 1 ustawy PZP.

9. Zamawiający poprawi w tekście oferty omyłki zgodnie z art. 87 ust. 2 ustawy PZP.
10. Zamawiający odrzuci ofertę w przypadkach określonych w art. 89 ust. 1 ustawy PZP.
11. Zamawiający unieważni postępowanie w przypadkach określonych w art. 93 ust. 1 ustawy PZP.

#### **Opis sposobu porozumiewania się z Zamawiającym oraz przekazywania oświadczeń i dokumentów**

1. Zamawiający nie przewiduje zorganizowania zebrania informacyjnego wykonawców.
2. Wszelkie oświadczenia, wnioski, zawiadomienia i informacje, z wyjątkiem oferty i dokumentów składanych wraz z ofertą, Zamawiający i Wykonawcy będą przekazywać w formie elektronicznej na adres email – **s.urbanski@citybroker.pl**.
3. Komunikacja pomiędzy Zamawiającym a wykonawcami odbywać się: za pośrednictwem operatora pocztowego w rozumieniu ustawy z dnia 23 listopada 2012 r. – Prawo pocztowe (Dz. U. z 2016 r. poz. 1113 z późn.zm.), osobiście, za pośrednictwem posłańca, faksu, przy użyciu środków komunikacji elektronicznej w rozumieniu ustawy z dnia 18 lipca 2002 r. o świadczeniu usług drogą elektroniczną (Dz. U. z 2016 r. poz. 1030).
4. Wszelkie oświadczenia, wnioski, zawiadomienia oraz informacje przekazywane:
  - a. za pośrednictwem operatora pocztowego oraz osobiście, za pośrednictwem posłańca należy kierować / przekazywać na adres zamawiającego podany w pkt. 1. niniejszej Specyfikacji,
  - b. za pomocą faksu należy kierować na nr faksu podany w pkt. 1. niniejszej Specyfikacji,
  - c. przy użyciu środków komunikacji elektronicznej (poczta elektroniczna) należy kierować na adres poczty elektronicznej zamawiającego podany w pkt. 1 niniejszej Specyfikacji.
5. Każda ze stron na żądanie drugiej niezwłocznie potwierdza fakt otrzymania oświadczeń, wniosków, zawiadomień oraz innych informacji przekazanych przy użyciu środków komunikacji elektronicznej (faks, poczta elektroniczna).
6. W przypadku, gdy przesłane za pomocą faksu, poczty elektronicznej oświadczenia, wnioski, zawiadomienia oraz inne dokumenty w niniejszym postępowaniu będą nieczytelne Zamawiający może się zwrócić o ponowne ich przesłanie za pomocą innego z wymienionych w niniejszej Specyfikacji sposobów.
7. Wykonawca może zwrócić się do Zamawiającego o wyjaśnienie treści SIWZ, kierując swoje zapytania faksem lub drogą elektroniczną do Zamawiającego. Zamawiający jest

- obowiązany udzielić wyjaśnień niezwłocznie, jednak nie później niż na 2 dni przed upływem terminu składania ofert, pod warunkiem, że wniosek o wyjaśnienie SIWZ wpłynął do Zamawiającego nie później niż do końca dnia, w którym upływa połowa wyznaczonego terminu składania ofert (art. 38 ust. 1 Ustawy).
8. Wszelkie oświadczenia, wnioski, zawiadomienia oraz informacje składane przez Zamawiającego i Wykonawców wymagają formy pisemnej, faksu 65 5719049 lub formy elektronicznej w.furmaniak@piaski-wlkp.pl
  9. Pisemna odpowiedź zostanie przesłana wszystkim Wykonawcom, którym doręczono SIWZ w tym samym czasie i w ten sam sposób bez podania źródła zapytania, a także umieszczona zostanie na stronie internetowej (art. 38 ust. 2 Ustawy).
  10. **Osobami uprawnionymi do kontaktowania się z Wykonawcami w sprawach zamówień publicznych są Pan Witold Furmaniak tel. 65 5719030 wew. 28 fax. 65 5719049 a w sprawach ubezpieczeniowych – Pan Sebastian Urbański, Broker Ubezpieczeniowy w firmie City Broker Sp. z o.o. – s.urbanski@citybroker.pl, tel. 61 843 96 62, fax. 61 843 68 20.**

#### Ogłoszenie wyników postępowania

Zamawiający niezwłocznie po wyborze najkorzystniejszej oferty zawiadomi Wykonawców, którzy złożyli oferty o wyborze najkorzystniejszej oferty.

Informacje przewidziane art. 92 ust. 1 pkt 1 ustawy o wyborze najkorzystniejszej oferty Zamawiający zamieści na stronie internetowej ([www.bip.piaski-wlkp.pl](http://www.bip.piaski-wlkp.pl)) oraz na tablicy ogłoszeń.

#### Informacje o formalnościach jakie powinny zostać dopełnione w celu zawarcia umowy.

1. W terminie wyznaczonym przez Zamawiającego należy zgłosić się w celu podpisania umowy. W przypadku wskazania pełnomocnika do podpisania umowy wymaga się przedłożenia pełnomocnictwa.
2. Przed zawarciem umowy Zamawiający dopuszcza możliwość żądania umowy regulującej współpracę wykonawców występujących wspólnie.
3. Wykonawca w dniu podpisania umowy przedłoży Zamawiającemu wykaz osób zatrudnionych na umowę o pracę wraz z oświadczeniem potwierdzającym fakt ich zatrudnienia.

#### Środki ochrony prawnej

W toku postępowania o udzielenie zamówienia, Wykonawcy przysługują niżej wskazane środki ochrony prawnej:

1. Odwołanie – przysługuje wyłącznie wobec czynności:

- a) określenia warunków udziału w postępowaniu;
  - b) wykluczenia odwołującego z postępowania o udzielenie zamówienia;
  - c) odrzucenia oferty odwołującego;
  - d) opisu przedmiotu zamówienia;
  - e) wyboru najkorzystniejszej oferty.
2. Odwołanie wnosi się do Prezesa Krajowej Izby Odwoławczej w terminie 5 dni od dnia przesłania informacji o czynności Zamawiającego stanowiącej podstawę jego wniesienia jeżeli zostały przesłane w sposób określony w art. 180 ust. 5 zdanie drugie ustawy, albo w terminie 10 dni – jeżeli zostały przesłane w inny sposób.
  3. Odwołanie wobec treści ogłoszenia o zamówieniu, także wobec postanowień Specyfikacji Istotnych Warunków Zamówienia wnosi się w terminie 5 dni od dnia zamieszczenia ogłoszenia w Biuletynie Zamówień Publicznych lub specyfikacji istotnych warunków zamówienia na stronie internetowej.
  4. Wykonawca może w terminie przewidzianym do wniesienia odwołania poinformować Zamawiającego o niezgodnej z przepisami ustawy czynności podjętej przez niego lub zaniechaniu czynności, do której jest on zobowiązany na podstawie ustawy, na które nie przysługuje odwołanie na podst. art. 180 ust. 2 ustawy.
  5. Na orzeczenia Izby stronom oraz uczestnikom postępowania odwoławczego przysługuje skarga do sądu okręgowego. Skargę wnosi się za pośrednictwem Prezesa Izby w terminie 7 dni od dnia doręczenia orzeczenia Izby, przesyłając jednocześnie jej odpis przeciwnikowi skargi.
  6. Szczegółowe informacje o przysługujących środkach ochrony prawnej zawarte są w art. 179 – 198g ustawy.

#### **Pozostałe informacje**

##### **1. Udostępnianie dokumentacji postępowania odbywać się będzie wg poniższych zasad:**

- 1.1 Udostępnienie nastąpi po złożeniu pisemnego wniosku,
- 1.2 Zamawiający odwrotnie określi termin i miejsce udostępnienia,
- 1.3 Zamawiający wyznaczy członka komisji, w obecności którego dokonana zostanie czynność przeglądu,

##### **2. W sprawach nieuregulowanych w niniejszej specyfikacji zastosowanie mają przepisy ustawy Prawo zamówień publicznych.**

#### **Integralną część specyfikacji stanowią następujące załączniki:**

##### Wykaz załączników.

**Załącznik nr 1** - Oświadczenie własne Wykonawcy stanowiące wstępne potwierdzenie wykonawcy o spełnieniu warunków udziału w postępowaniu oraz nie podleganiu wykluczeniu.



**Załącznik nr 2** - Formularz ofertowy

**Załącznik nr 3** - Oświadczenie o zastrzeżeniu informacji stanowiących tajemnicę przedsiębiorstwa

**Załącznik nr 4** - Oświadczenie o przynależności do grupy kapitałowej,

**Załącznik nr 5** - Opis przedmiotu zamówienia, wyszczególnienie zakresu rzeczowego przedmiotu zamówienia

Załącznik nr 5. A1 - Wyszczególnienie zakresu rzeczowego przedmiotu zamówienia, wraz z podaniem kosztu ubezpieczenia poszczególnych ryzyk oraz łącznej wartości zamówienia Gminy Piaski

Załącznik nr 5. A2 - Wyszczególnienie zakresu ryzyk dodatkowych podlegających ocenie przez Zamawiającego Gminy Piaski

Załącznik nr 5. A3 - Wykazy budynków, pojazdów oraz sprzętu elektronicznego należących do Gminy Piaski

Załącznik nr 5. A4 - Szczególne warunki ubezpieczenia wymagane przez Zamawiającego Gminy Piaski,

Załącznik nr 5. A5 - Zakres ryzyk dodatkowych podlegających ocenie przez Zamawiającego Gminy Piaski - punktacja,

Załącznik nr 5. A6 - Proponowane przez Zamawiającego postanowienia umowy Gminy Piaski.

Załącznik nr 5. B1 - Wyszczególnienie zakresu rzeczowego przedmiotu zamówienia, wraz z podaniem kosztu ubezpieczenia poszczególnych ryzyk oraz łącznej wartości zamówienia ZUK w Piaskach sp. z o.o.

Załącznik nr 5. B2 - Wyszczególnienie zakresu ryzyk dodatkowych podlegających ocenie przez Zamawiającego ZUK w Piaskach sp. z o.o.

Załącznik nr 5. B3 - Wykazy budynków, pojazdów oraz sprzętu elektronicznego należących do ZUK w Piaskach sp. z o.o.

Załącznik nr 5. B4 - Szczególne warunki ubezpieczenia wymagane przez Zamawiającego dla ZUK w Piaskach sp. z o.o.,

Załącznik nr 5. B5 - Zakres ryzyk dodatkowych podlegających ocenie przez Zamawiającego dla ZUK w Piaskach sp. z o.o. - punktacja,

Załącznik nr 5. B6 - Proponowane przez Zamawiającego postanowienia umowy dla ZUK w Piaskach sp. z o.o.

**Opracował:**  
**City Broker Sp. z o.o.**  
**Ul. J.Zeylanda 3/1**  
**60-808 Poznań**

**Zatwierdził:**  
**Wójt Gminy Piaski**  
  
**Wiesław Głapka**

Załącznik nr 1

Numer sprawy:

**Nawiązując do ogłoszenia o przetargu nieograniczonym  
Na:**

**Część A - Ubezpieczenie majątku i interesu majątkowego Gminy Piaski**

**Część B - Ubezpieczenie majątku i interesu majątkowego Zakładu Usług Komunalnych  
w Piaskach Sp. z o.o.**

(pieczęć firmy)

miejsowość, data .....

Dane Wykonawcy:

Nazwa: .....

Siedziba: .....

Nr telefonu / faksu .....

**Składamy oświadczenie w zakresie wskazanym przez Zamawiającego w ogłoszeniu  
o zamówieniu / w SIWZ stanowiące wstępne potwierdzenie wykonawcy o spełnieniu  
warunków udziału w postępowaniu oraz nie podleganiu wykluczeniu zamówienia  
publicznego:**

**Zobowiązujemy się wykonać Ubezpieczenie**

**Część A - Ubezpieczenie majątku i interesu majątkowego Gminy Piaski za cenę  
brutto..... zł,**

**Część B - Ubezpieczenie majątku i interesu majątkowego Zakładu Usług  
Komunalnych w Piaskach Sp. z o.o. za cenę brutto..... zł,**

**Zobowiązujemy się realizować oferowany przedmiot zamówienia w terminie od dnia  
1 stycznia 2018 roku do dnia 31 grudnia 2020 roku.**

**Osoby uprawnione do reprezentacji wykonawcy**

Imię i nazwisko .....

Stanowisko,  
dane kontaktowe .....

Informacje dot.  
przedstawicielstwa .....

*Należy załączyć odpowiednie upoważnienie / pełnomocnictwo jeżeli nie wynika ono z dokumentów rejestrowych. Pełnomocnictwo należy złożyć w formie oryginału lub notarialnie poświadczonej kopii.*

**Wykonawcy wspólnie ubiegający się o udzielenie zamówienia**

*Wypełniają jedynie wykonawcy wspólnie ubiegający się o udzielenie zamówienia (konsorcja / spółki cywilne)*

*Spółka cywilna, jest kwalifikowana jako wykonawca wspólnie ubiegający się o udzielenie zamówienia dlatego jej wspólnicy zobowiązani są ustanowić pełnomocnika do reprezentowania w postępowaniu albo reprezentowania w postępowaniu i zawarcia umowy. Pełnomocnictwo musi być załączone do oferty.*

Rola wykonawcy

(lider, partner) .....

Nazwy, adresy  
pozostałych wykonawców  
.....  
.....  
.....

Sposób reprezentacji  
Wykonawców  
.....  
.....

*W przypadku wspólnego ubiegania się o udzielenie zamówienia niniejsze oświadczenie składa każdy z wykonawców wspólnie ubiegających się o udzielenie zamówienia.*

**Oświadczenia wykonawcy o nie podleganiu wykluczeniu:**

**Oświadczam, że podlegam / nie podlegam\*** wykluczeniu z udziału w postępowaniu na podstawie art. 24 ust. 1 ustawy Pzp.

**Oświadczam, że podlegam / nie podlegam\*** wykluczeniu z udziału w postępowaniu na podstawie art. 24 ust. 1 pkt.13, 14, 21.

**Oświadczam, że podlegam / nie podlegam\*** wykluczeniu z udziału w postępowaniu na podstawie okoliczności wymienionych w pkt. 6.3 lit. a) lit. b) specyfikacji istotnych warunków zamówienia / podstawy wykluczenia, o których mowa w art. 24 ust. 5 pkt.1 i pkt. 3 ustawy Pzp / .

*W przypadku wspólnego ubiegania się o udzielenie zamówienia niniejsze oświadczenie składa każdy z wykonawców wspólnie ubiegających się o udzielenie zamówienia.*

*Wykluczenie wykonawcy następuje jeżeli nie upłynął okres określony zgodnie z art. 24 ust. 7 ustawy Pzp*

*Jeżeli w stosunku do wykonawcy zachodzą okoliczności skutkujące wykluczeniem, o których mowa w art. 24 ust. 1 lub okoliczności wskazane w SIWZ należy poniżej opisać i podać jakiego zakresu podstawy wykluczenia dotyczy, uwzględniając informacje nt.:*

- *dat wyroku lub decyzji potwierdzających zaistnienie podstawy wykluczenia,*
- *określenia podstaw i powodów skazania lub nałożenia decyzji, kary o naruszeniu obowiązków, wykroczeń zawodowych w obszarze podstaw wykluczenia, podania kto został skazany, powodu skazania, w przypadku skazania zakresu naruszenia, zobowiązania także czy wykonawca przedsięwziął środki w celu wykazania swojej rzetelności pomimo istnienia odpowiedniej podstawy wykluczenia-samooczyszczenie”.*

.....  
(data i czytelny podpis wykonawcy)

W przypadku dostępności dokumentów lub oświadczeń potwierdzających brak podstaw wykluczenia wykonawcy z udziału w postępowaniu, w formie elektronicznej wskazać adres internetowy, dane referencyjne dokumentu:

.....  
.....  
.....

*Zamawiający może żądać od wykonawcy przedstawienia tłumaczenia na język polski wskazanych przez wykonawcę i pobranych samodzielnie przez zamawiającego dokumentów*

*Jeżeli w stosunku do wykonawcy zachodzą okoliczności skutkujące wykluczeniem z udziału w postępowaniu może zgodnie z art. 24 ust. 8 ustawy Pzp. przedstawić dowody na to, że podjęte przez niego środki są wystarczające do wykazania jego rzetelności, w szczególności udowodnić naprawienie szkody wyrządzonej przestępstwem lub przestępstwem skarbowym, zadośćuczynienie za doznaną krzywdę lub naprawienie szkody, wyczerpujące wyjaśnienie stanu faktycznego oraz współpracę z organami ścigania oraz podjęcie konkretnych środków technicznych, organizacyjnych i kadrowych, które są odpowiednie dla zapobiegania dalszym przestępstwom lub przestępstwom skarbowym lub nieprawidłowemu postępowaniu Wykonawcy. Przedstawione przez Wykonawcę dowody podlegać będą ocenie Zamawiającego pod względem wagi i szczególnych okoliczności czynu wykonawcy*

.....  
.....

.....  
.....  
.....  
.....

**Oświadczenie wykonawcy o warunkach udziału w postępowaniu:**

**Oświadczam, że spełniam warunki / nie spełniam warunków\*** udziału w postępowaniu wskazane przez zamawiającego w specyfikacji istotnych warunków zamawiającego, dotyczące w szczególności:

- 1) kompetencji lub uprawnień do prowadzenia określonej działalności zawodowej, o ile wynika to z odrębnych przepisów
- 2) sytuacji ekonomicznej lub finansowej
- 3) zdolności technicznej lub zawodowej

\* niepotrzebne skreślić

*W przypadku wspólnego ubiegania się o udzielenie zamówienia niniejsze oświadczenie składa każdy z wykonawców wspólnie ubiegających się o udzielenie zamówienia.*

.....  
(data i czytelny podpis wykonawcy)

**Informacje na temat Podmiotów udostępniających zasoby**

Wykazując spełnienie warunków udziału w postępowaniu polegam na: **zdolnościach technicznych lub zdolnościach zawodowych lub sytuacji finansowej lub ekonomicznej** \* innych podmiotów w następującym zakresie:

Podać: Nazwę podmiotu / udostępniony zasób:

1. ....  
.....
2. ....  
.....

*Należy przedstawić dane podmiotów, adresy pocztowe, adresy e-mailowe, telefon, osoby uprawnione do reprezentacji, zasoby na których polega wykonawca oraz potwierdzić brak istnienia wobec nich podstaw wykluczenia oraz spełnianie, w zakresie, w jakim powołuje się na ich zasoby wykonawca, warunków udziału w postępowaniu.*

*Wykonawca oświadcza, że Podmioty na zasobach/ zdolnościach, których polega nie podlegają wykluczeniu z udziału w postępowaniu o udzielenie zamówienia.*

**Oświadczam, że:**

1. wskazany podmiot ( wpisać nazwę podmiotu ) .....
- .....
- .....
- .....

**podlega / nie podlega\*** wykluczeniu z udziału w postępowaniu na podstawie art. 24 ust. 1 ustawy Pzp oraz **podlega / nie podlega\*** wykluczeniu z udziału w postępowaniu na podstawie okoliczności wymienionych w pkt. 6.3 lit. a) lit. b) specyfikacji istotnych warunków zamówienia / podstawy wykluczenia, o których mowa w art. 24 ust. 5 pkt. 1 i pkt. 3 ustawy Pzp / .

\* niepotrzebne skreślić

2. wskazany podmiot ( wpisać nazwę podmiotu ) .....
- .....
- .....

**podlega / nie podlega\*** wykluczeniu z udziału w postępowaniu na podstawie art. 24 ust. 1 ustawy Pzp oraz **podlega / nie podlega\*** wykluczeniu z udziału w postępowaniu na podstawie okoliczności wymienionych w pkt. 6.3 lit. a) lit. b) specyfikacji istotnych warunków zamówienia / podstawy wykluczenia, o których mowa w art. 24 ust. 5 pkt. 1 i pkt. 3 ustawy Pzp / .

\* niepotrzebne skreślić

*W przypadku wskazania kilka podmiotów udostępniających swe zasoby celem spełnienia warunków udziału w postępowaniu dotyczących: zdolności technicznych lub zdolności zawodowych lub sytuacji finansowej lub ekonomicznej \* oświadczenie należy złożyć dla każdego podmiotu wskazanego do realizacji przedmiotowego zamówienia.*

Do oferty **załączam** zobowiązanie ( *jeżeli dotyczy*) ww. podmiotu / podmiotów do oddania do dyspozycji niezbędnych zasobów na potrzeby realizacji zamówienia.

.....  
(data i czytelny podpis wykonawcy)

**Informacje na temat zatrudnienia osób na podstawie umowy o pracę.**

Wykonawca oświadcza, że zatrudnia / zatrudnieni na podstawie umowy o pracę przez wykonawcę osoby wykonujące niżej wymienione określone przez Zamawiającego czynności administracyjne w trakcie realizacji zamówienia - związane z:

- 1) wystawianiem umów ubezpieczenia – w tym oferowana liczba osób: ....., rodzaj umowy o pracę ....., wymiar etatu .....

2) koordynowaniem zgłoszeń szkód objętych przedmiotem ubezpieczenia – w tym oferowana liczba osób: .....,  
rodzaj umowy o pracę ....., wymiar etatu  
.....

3) rozliczaniem płatności – w tym oferowana liczba osób: ....., rodzaj umowy o pracę  
....., wymiar etatu  
.....

.....  
(data i czytelne podpisy wykonawcy)

Oświadczenie sporządzono, dnia .....

.....  
(data i czytelne podpisy wykonawcy)

Sprawa nr:

(pieczęć Wykonawcy)	<b>FORMULARZ OFERTOWY</b>
---------------------	---------------------------

**Nawiązując do ogłoszenia o przetargu nieograniczonym  
na ubezpieczenie majątku i interesu majątkowego Gminy Piaski oraz majątku i interesu  
majątkowego Zakładu Usług Komunalnych w Piaskach sp. z o.o., my niżej podpisani:**

Dane dotyczące Wykonawcy:

Nazwa: \_\_\_\_\_

Siedziba: \_\_\_\_\_

Nr telefonu/faksu: \_\_\_\_\_

nr NIP: \_\_\_\_\_

nr REGON: \_\_\_\_\_

1. Składamy ofertę na wykonanie przedmiotu zamówienia w zakresie określonym w Specyfikacji Istotnych Warunków Zamówienia i oświadczamy, że spełniamy warunki udziału w postępowaniu.
2. Zobowiązujemy się wykonać usługę **Ubezpieczenie majątku interesu majątkowego Gminy Piaski, ul. 6 Stycznia 1, 63-820 Piaski**  
**za cenę brutto..... zł,**
3. Zobowiązujemy się wykonać usługę **Ubezpieczenie majątku interesu majątkowego Zakładu Usług Komunalnych w Piaskach sp. z o.o. , ul. 6 Stycznia 1, 63-820 Piaski**  
**za cenę brutto..... zł,**
4. Zobowiązujemy się realizować oferowany przedmiot zamówienia w terminie od dnia **1 stycznia 2018 roku do dnia 31 grudnia 2020 roku.**
5. Akceptujemy warunki płatności określone przez Zamawiającego w Specyfikacji Istotnych Warunków Zamówienia.
6. **Oświadczamy, że osoby wykonujące czynności administracyjne w trakcie realizacji zamówienia związane z wystawianiem umów ubezpieczenia i rozliczaniem płatności będą zatrudnione na podstawie umowy o pracę.**
7. Oświadczamy, że zapoznaliśmy się z SIWZ udostępnioną przez Zamawiającego i nie



wnosimy do niej żadnych zastrzeżeń.

8. Oświadczamy, że akceptujemy warunki zamówienia, tj:
  - szczególne warunki ubezpieczenia wymagane przez zamawiającego,
  - proponowane przez zamawiającego wzory umów.
9. Oświadczam, że niniejsza oferta oraz wszelkie załączniki do niej są jawne i nie zawierają informacji stanowiących tajemnicę przedsiębiorstwa w rozumieniu przepisów o zwalczaniu nieuczciwej konkurencji.
10. Uważamy się za związanych niniejszą ofertą przez okres 30 dni od upływu terminu składania ofert.
11. W razie wybrania naszej oferty zobowiązujemy się do podpisania umowy w miejscu i terminie określonym przez Zamawiającego.

Ofertę niniejszą składam na \_\_\_ kolejno ponumerowanych stronach.

.....  
podpisy osób/-y uprawnionych/-ej

-----  
-----  
nazwa i adres wykonawcy  
-----  
-----

**Sprawa nr:**

<b>ZASTRZEŻENIE</b> <b>nieudostępniania informacji stanowiących tajemnicę przedsiębiorstwa</b>
---

w rozumieniu przepisów o zwalczaniu nieuczciwej konkurencji (art. 11 ust. 4 ustawy z dnia 16 kwietnia 1993 r. o zwalczaniu nieuczciwej konkurencji ( t.j. Dz. U. z 2003 r nr 153 poz. 1503 z późn. zm.).

Niniejszym zastrzegam, aby następujące informacje nie były udostępniane, gdyż stanowią tajemnicę przedsiębiorstwa:

.....  
.....  
.....  
.....

Uzasadnienie, iż zastrzeżone informacje stanowią tajemnicę przedsiębiorstwa w rozumieniu ustawy o zwalczaniu nieuczciwej konkurencji:

(Określona informacja stanowi tajemnicę przedsiębiorstwa, jeżeli spełnia łącznie trzy warunki:

- ma charakter techniczny, technologiczny, organizacyjny przedsiębiorstwa lub posiada wartość gospodarczą,
- nie została ujawniona do wiadomości publicznej,
- podjęto w stosunku do niej niezbędne działania w celu zachowania poufności.)

.....  
.....  
.....  
.....  
.....  
.....  
.....  
.....

\_\_\_\_\_  
(miejscowość, data)

\_\_\_\_\_  
(imię i nazwisko)  
podpis uprawnionego przedstawiciela wykonawcy

-----  
-----  
-----  
pieczęć adresowa Wykonawcy

**Sprawa nr:**

### OŚWIADCZENIE

Oświadczamy, że Firma,/y, którą/e reprezentujemy

**1) nie należy do grupy kapitałowej\***,

w rozumieniu ustawy z dnia 16 lutego 2007 r. o ochronie konkurencji i konsumentów

(Dz. U. z 2015r. poz.184 z późn.zm.),

**z żadnym z wykonawców, którzy złożyli ofertę w przedmiotowym postępowaniu.**

**2) należy do grupy kapitałowej\***

w rozumieniu ustawy z dnia 16 lutego 2007 r. o ochronie konkurencji i konsumentów

(Dz. U. z 2015r. poz.184. z późn.zm),

**z następującymi wykonawcami, którzy złożyli ofertę w przedmiotowym postępowaniu:\*\***

-----

-----

\* Niepotrzebne skreślić

\*\* Wraz z niniejszym oświadczeniem Wykonawca może przedstawić dowody, że powiązania z innym Wykonawcą nie prowadzą do zakłócenia konkurencji w postępowaniu.

\_\_\_\_\_  
(miejsowość, data)

\_\_\_\_\_  
(imię i nazwisko)  
podpis uprawnionego przedstawiciela Wykonawcy

## OPIS PRZEDMIOTU ZAMÓWIENIA

### DANE ZAMAWIAJĄCEGO

<i>Pełna Nazwa Jednostki</i>	<b>Gmina Piaski</b>
<i>Adres ( ulica i nr domu)</i>	<b>Ul. 6-go Stycznia 1</b>
<i>Miejscowość i kod</i>	<b>63-820 Piaski Wlkp.</b>
<i>NIP</i>	696-17-50-389
<i>Regon</i>	411050563

### Szkodowość za lata 2015– 2017

<b>Ubezpieczenie Gminy Piaski</b>		
	<b>Wyplacone odszkodowania i rezerwy</b>	<b>Składka przypisana brutto</b>
<b>2015</b>	32 624,77 zł	39 730,00 zł
<b>2016</b>	8 424,31 zł	39 221,00 zł
<b>2017</b>	3 500,00 zł	35 579,00 zł
	<b>44 549,08 zł</b>	<b>114 530,00 zł</b>

<b>Ubezpieczenie ZUK Sp. z o.o.</b>		
	<b>Wyplacone odszkodowania i rezerwy</b>	<b>Składka przypisana brutto</b>
<b>2015</b>	5 584,13 zł	12 753,00 zł
<b>2016</b>	181,45 zł	13 658,00 zł
<b>2017</b>	0,00 zł	14 936,00 zł
	<b>5 765,58 zł</b>	<b>41 347,00 zł</b>

### II. JEDNOSTKI UBEZPIECZONE: Gmina Piaski oraz:

<b>1</b>	<b>Urząd Gminy w Piaskach Ul. 6 stycznia 1 63-820 Piaski</b>
<i>NIP</i>	696-10-02-322
<i>Regon</i>	411050563
<i>Rodzaj działalności wg EKD (PKD)</i>	7511 Z
<i>Zatrudnienie ogółem</i>	27 osób (Urząd Gminy)
<i>Budżet na 2017 r.</i>	34 623 381 zł (cała Gmina)
<i>Fundusz plac na 2017 r.</i>	12 135 828 zł (cała Gmina)
<b>2</b>	<b>Gminny Ośrodek Pomocy Społecznej Ul. Szkolna 1 63-820 Piaski</b>
<i>NIP</i>	696-16-71-649
<i>Regon</i>	411158869

	<b>Rodzaj działalności wg EKD (PKD)</b>	8532 D
	<b>Zatrudnienie ogółem na 2017 r.</b>	7 osób
	<b>Budżet na 2017 r.</b>	11 110 338 zł
	<b>Fundusz płac na 2017 r.</b>	443 000 zł
<b>3</b>	<b>Gminny Ośrodek Kultury Ul. Strzelecka 4 63-820 Piaski</b>	
	<b>NIP</b>	696-17-26-646
	<b>Regon</b>	411180484
	<b>Rodzaj działalności wg EKD (PKD)</b>	9004 Z
	<b>Zatrudnienie ogółem</b>	8 osób
	<b>Budżet na 2017 r.</b>	700 100 zł
	<b>Fundusz płac na 2017 r.</b>	350 500 zł
<b>4</b>	<b>Gminna Biblioteka Publiczna Ul. Strzelecka 4 63-820 Piaski</b>	
	<b>NIP</b>	696-17-26-652
	<b>Regon</b>	411517080
	<b>Pozostałe lokalizacje, w których jednostka prowadzi działalność</b>	Filia Biblioteczna Szelejewo Filia Biblioteczna Bodzewo
	<b>Rodzaj działalności wg EKD (PKD)</b>	9101A
	<b>Zatrudnienie ogółem</b>	4 osoby
	<b>Budżet na 2017 r.</b>	213 592 zł
	<b>Fundusz płac na 2017 r.</b>	124 000 zł
<b>5</b>	<b>Centrum Usług Wspólnych Ul. Szkolna 1 63-820 Piaski</b>	
	<b>NIP</b>	696-14-31-744
	<b>Regon</b>	410334732
	<b>Rodzaj działalności wg EKD (PKD)</b>	8560 Z
	<b>Zatrudnienie ogółem</b>	8 osób
	<b>Budżet na 2017 r.</b>	537 150 zł
	<b>Fundusz płac na 2017 r.</b>	365 000 zł
<b>6</b>	<b>Szkoła Podstawowa z Oddziałami Integracyjnymi im. M. Kopernika Ul. Drżęczewska 9 63-820 Piaski</b>	
	<b>NIP</b>	696-16-55-886
	<b>Regon</b>	411130368
	<b>Rodzaj działalności wg EKD (PKD)</b>	7414 A
	<b>Zatrudnienie ogółem</b>	75 osób
	<b>Budżet na 2017 r.</b>	5 515 712,69 zł
	<b>Fundusz płac na 2017 r.</b>	3 401 285,00 zł
<b>7</b>	<b>Szkoła Podstawowa im. Bł. Edmunda Bojanowskiego w Szelejewie Szelejewo Pierwsze 87A 63-820 Piaski</b>	

<i>NIP</i>	696-16-55-828
<i>Regon</i>	411129721
<i>Rodzaj działalności wg EKD (PKD)</i>	8560 Z
<i>Pozostałe lokalizacje</i>	Hala sportowo – środowiskowa, Szalejewo Pierwsze 86
<i>Zatrudnienie ogółem</i>	33 osób, 29,66 etatów
<i>Budżet na 2017 r.</i>	1 945 100,00 zł
<i>Fundusz płac na 2017 r.</i>	1 222 870,00 zł
<b>8</b>	<b>Szkoła Podstawowa z Oddziałami Integracyjnymi im. Powstańców Wlkp. W Boddzewie Boddzewo 35, 63-820 Piaski</b>
<i>NIP</i>	696-16-55-857
<i>Regon</i>	411129980
<i>Rodzaj działalności wg EKD (PKD)</i>	7414 A
<i>Zatrudnienie ogółem</i>	29 osób
<i>Budżet na 2017 r.</i>	1 855 429,00 zł
<i>Fundusz płac na 2017 r.</i>	33 300 zł
<b>9</b>	<b>Przedszkole Samorządowe z Oddziałami Integracyjnymi w Piaskach Ul. Dworcowa 25 63-820 Piaski</b>
<i>NIP</i>	696-16-55-730
<i>Regon</i>	41158830
<i>Rodzaj działalności wg EKD (PKD)</i>	8510 Z
<i>Pozostałe Lokalizacje</i>	1. Filia w Strzelcach Wielkich – Strzelce Wielkie 83
<i>Zatrudnienie ogółem</i>	21,62 etatów
<i>Budżet na 2017 r.</i>	1 373 400,00 zł
<i>Fundusz płac na 2017 r.</i>	840 000,00 zł
<b>10</b>	<b>Zakład Usług Komunalnych w Piaskach Sp. z o.o. Ul. Dworcowa 3, 63-820 Piaski</b>
<i>NIP</i>	696-187-67-42
<i>Regon</i>	302307041
<i>Rodzaj działalności wg EKD (PKD)</i>	3600Z, 3700Z, 3821Z, 4120Z, 4211Z, 4221Z, 4291Z, 4311Z, 4312Z, 4331Z, 4332Z, 4333Z, 4334Z, 2361Z, 4939Z, 8121Z, 8129Z, 8130Z, 9609Z, 3811Z, 4322Z, 4799Z, 4941Z, 6820Z, 3812Z, , 3822Z, 3832Z, 3900Z
<i>Zatrudnienie ogółem</i>	24 osoby
<i>Planowany budżet na 2017 r.</i>	13 100 000,00 . zł
<i>Planowany fundusz płac na 2017 r.</i>	1 200 000,00 zł

oraz jednostki OSP i MDP z terenu Gminy Piaski w zakresie określonym w niniejszej SIWZ

### III. WYSZCZEGÓLNIENIE ZAKRESU RZECZOWEGO PRZEDMIOTU ZAMÓWIENIA

#### **Część A:**

#### 1. Ubezpieczenie od ognia i innych zdarzeń losowych

L.p.	Przedmiot ubezpieczenia	Suma ubezpieczenia (*)
1	Budynki	83 197 296,25 zł
2	Budowle	16 301 045,65 zł
	Limit odpowiedzialności:	1 500 000,00 zł
3	Maszyny, urządzenia, wyposażenie	1 652 278,00 zł
	Limit odpowiedzialności:	500 000,00 zł
4	Niskocenne składniki majątku	150 000,00 zł
5	Zbiory biblioteczne, księgowo, dokumenty	200 000,00 zł
6	Gotówka	50 000,00 zł
7	Mienie osób trzecich	10 000,00 zł
8	Mienie pracownicze	10 000,00 zł
9	Środki obrotowe	10 000,00 zł
10	Nakłady inwestycyjne	100 000,00 zł

(\*) suma ubezpieczenia ustalona na jedno i wszystkie zdarzenia w rocznym okresie ubezpieczenia

#### 2. Ubezpieczenie od kradzieży, kradzieży z włamaniem i rabunku

L.p.	Przedmiot ubezpieczenia	Suma ubezpieczenia (*)
1	Maszyny, urządzenia, wyposażenie	200 000,00 zł
2	Niskocenne składniki majątku	50 000,00 zł
3	Zbiory biblioteczne, księgowo, dokumenty	20 000,00 zł
4	Gotówka w lokalu	50 000,00 zł
5	Gotówka w transporcie	50 000,00 zł
6	Mienie osób trzecich	10 000,00 zł
7	Mienie pracownicze	10 000,00 zł
8	Środki obrotowe	5 000,00 zł

(\*) suma ubezpieczenia ustalona na jedno i wszystkie zdarzenia w rocznym okresie ubezpieczenia

#### 3. Ubezpieczenie szyb i innych przedmiotów od stłuczenia

L.p.	Przedmiot ubezpieczenia	Suma ubezpieczenia (*)
1	Szyby i inne szklane przedmioty	20 000,00 zł

#### 4. Ubezpieczenie od wszystkich ryzyk

L.p.	Przedmiot ubezpieczenia	Suma ubezpieczenia (*)
1	Sprzęt elektroniczny	556 924,26 zł
2	Wymienne nośniki danych, oprogramowanie	50 000,00 zł
3	Zwiększone koszty działalności	50 000,00 zł

(\*) suma ubezpieczenia ustalona na jedno i wszystkie zdarzenia w rocznym okresie ubezpieczenia

#### 5. Ubezpieczenie odpowiedzialności cywilnej

L.p.	Przedmiot ubezpieczenia	Suma gwarancyjna (*)
1	OC deliktowe i kontraktowe	500 000,00 zł
	OC od decyzji organów Gminy i osób upoważnionych	200 000,00 zł

	OC z tytułu zarządzania drogami – podlimit	200 000,00 zł
	OC z tytułu zalań i przepięć - podlimit	100 000,00 zł
	OC najemcy - podlimit	100 000,00 zł
	OC pracodawcy - podlimit	100 000,00 zł
	OC organizatora imprez niepodlegających obowiązkowi ubezpieczenia OC - podlimit	100 000,00 zł
	OC organizatora wycieczek - podlimit	100 000,00 zł
	OC za szkody w rzeczach ruchomych	100 000,00 zł
	OC za podwykonawców- podlimit	100 000,00 zł
	OC z tytułu świadczenia usług gastronomicznych	100 000,00 zł

(\*) suma gwarancyjna ustalona na jedno i wszystkie zdarzenia w rocznym okresie ubezpieczenia

#### 6. Ubezpieczenie następstw nieszczęśliwych wypadków

L.p.	Przedmiot ubezpieczenia	Suma ubezpieczenia (*)
1.	NNW uczestników	3 000,00 /os.
2.	NNW członków OSP	10 000,00 zł / os.

(\*) – suma ubezpieczenia na osobę

<b>7. Świadczenia przysługujące członkowi ochotniczej straży pożarnej w oparciu o ustawę o ochronie przeciwpożarowej</b>	<b>Suma ubezpieczenia</b>
	ustawowa wysokość możliwych roszczeń

#### 8. Ubezpieczenia komunikacyjne

L.p.	Przedmiot ubezpieczenia	Suma ubezpieczenia
1	Ubezpieczenie OC – 7 pojazdów	Ustawowa
2	Ubezpieczenie NNW – 5 pojazdów	10 000,00 zł/ os.



### **Część B:**

#### 1. Ubezpieczenie od ognia i innych zdarzeń losowych

<b>L.p.</b>	<b>Przedmiot ubezpieczenia</b>	<b>Suma ubezpieczenia (*)</b>
1	Budynki	4 104 134,95 zł
2	Budowle	11 596 833,35 zł
	Limit odpowiedzialności:	1 000 000,00 zł
3	Maszyny, urządzenia, wyposażenie	199 966,00 zł
	Limit odpowiedzialności:	100 000,00 zł
4	Niskocenne składniki majątku	50 000,00 zł
5	Gotówka	10 000,00 zł
6	Mienie osób trzecich	10 000,00 zł
7	Mienie pracownicze	10 000,00 zł
8	Środki obrotowe	10 000,00 zł
9	Nakłady inwestycyjne	100 000,00 zł

(\*) suma ubezpieczenia ustalona na jedno i wszystkie zdarzenia w rocznym okresie ubezpieczenia

#### 2A. Ubezpieczenie od kradzieży, kradzieży z włamaniem i rabunku

<b>L.p.</b>	<b>Przedmiot ubezpieczenia</b>	<b>Suma ubezpieczenia (*)</b>
1	Maszyny, urządzenia, wyposażenie	50 000,00 zł
2	Niskocenne składniki majątku	20 000,00 zł
3	Gotówka w lokalu	50 000,00 zł
4	Gotówka w transporcie	50 000,00 zł
5	Mienie osób trzecich	10 000,00 zł
6	Mienie pracownicze	10 000,00 zł
7	Środki obrotowe	5 000,00 zł

(\*) suma ubezpieczenia ustalona na jedno i wszystkie zdarzenia w rocznym okresie ubezpieczenia

#### 3. Ubezpieczenie szyb i innych przedmiotów od stłuczenia

<b>L.p.</b>	<b>Przedmiot ubezpieczenia</b>	<b>Suma ubezpieczenia (*)</b>
1	Szyby i inne szklane przedmioty	10 000,00 zł

#### 4. Ubezpieczenie od wszystkich ryzyk

<b>L.p.</b>	<b>Przedmiot ubezpieczenia</b>	<b>Suma ubezpieczenia (*)</b>
1	Sprzęt elektroniczny	14 954,09 zł

(\*) suma ubezpieczenia ustalona na jedno i wszystkie zdarzenia w rocznym okresie ubezpieczenia

#### 5. Ubezpieczenie odpowiedzialności cywilnej

<b>L.p.</b>	<b>Przedmiot ubezpieczenia</b>	<b>Suma gwarancyjna (*)</b>
1	OC deliktowe i kontraktowe	500 000,00 zł
	OC z tytułu zalań i przepięć - podlimit	100 000,00 zł
	OC najemcy - podlimit	100 000,00 zł
	OC pracodawcy - podlimit	500 000,00 zł
	OC za szkody w rzeczach ruchomych	100 000,00 zł
	OC za podwykonawców- podlimit	100 000,00 zł
	OC za szkody w środowisku	100 000,00 zł

	OC za pojazdy niepodlegające obowiązkowemu ubezpieczeniu OC posiadaczy pojazdów mechanicznych	100 000,00 zł
--	---	---------------

(\*) suma gwarancyjna ustalona na jedno i wszystkie zdarzenia w rocznym okresie ubezpieczenia

#### 6.Ubezpieczenia komunikacyjne

<b>L.p.</b>	<b>Przedmiot ubezpieczenia</b>	<b>Suma ubezpieczenia</b>
1	Ubezpieczenie OC – 23 pojazdy	Ustawowa
2	Ubezpieczenie AC - 6 pojazdów	145 100,00 zł
3	Ubezpieczenie NNW – 17 pojazdów	10 000,00 zł/ os.

**Wyszczególnienie zakresu rzeczowego przedmiotu zamówienia  
z podaniem kosztu ubezpieczenia poszczególnych ryzyk  
oraz łącznej wartości zamówienia**

1. Ubezpieczenie od ognia i innych zdarzeń losowych

L.p.	Przedmiot ubezpieczenia	Suma ubezpieczenia (*)	Składka za 3 lata
1	Budynki	83 197 296,25 zł	
2	Budowle	16 301 045,65 zł	
	Limit odpowiedzialności:	1 500 000,00 zł	
3	Maszyny, urządzenia, wyposażenie	1 652 278,00 zł	
	Limit odpowiedzialności:	500 000,00 zł	
4	Niskocenne składniki majątku	150 000,00 zł	
5	Zbiory biblioteczne, księgowo, dokumenty	200 000,00 zł	
6	Gotówka	50 000,00 zł	
7	Mienie osób trzecich	10 000,00 zł	
8	Mienie pracownicze	10 000,00 zł	
9	Środki obrotowe	10 000,00 zł	
10	Nakłady inwestycyjne	100 000,00 zł	
	<b>Suma:</b>		

(\*) suma ubezpieczenia ustalona na jedno i wszystkie zdarzenia w rocznym okresie ubezpieczenia

2. Ubezpieczenie od kradzieży, kradzieży z włamaniem i rabunku

L.p.	Przedmiot ubezpieczenia	Suma ubezpieczenia (*)	Składka za 3 lata
1	Maszyny, urządzenia, wyposażenie	200 000,00 zł	
2	Niskocenne składniki majątku	50 000,00 zł	
3	Zbiory biblioteczne, księgowo, dokumenty	20 000,00 zł	
4	Gotówka w lokalu	50 000,00 zł	
5	Gotówka w transporcie	50 000,00 zł	
6	Mienie osób trzecich	10 000,00 zł	
7	Mienie pracownicze	10 000,00 zł	
8	Środki obrotowe	5 000,00 zł	
	<b>Suma:</b>		

(\*) suma ubezpieczenia ustalona na jedno i wszystkie zdarzenia w rocznym okresie ubezpieczenia

### 3. Ubezpieczenie szyb i innych przedmiotów od stłuczenia

L.p.	Przedmiot ubezpieczenia	Suma ubezpieczenia (*)	Składka za 3 lata
1	Szyby i inne szklane przedmioty	20 000,00 zł	

### 4. Ubezpieczenie od wszystkich ryzyk

L.p.	Przedmiot ubezpieczenia	Suma ubezpieczenia (*)	Składka za 3 lata
1	Sprzęt elektroniczny	556 924,26 zł	
2	Wymienne nośniki danych, oprogramowanie	50 000,00 zł	
3	Zwiększone koszty działalności	50 000,00 zł	
<b>Suma:</b>			

(\*) suma ubezpieczenia ustalona na jedno i wszystkie zdarzenia w rocznym okresie ubezpieczenia

### 5. Ubezpieczenie odpowiedzialności cywilnej

L.p.	Przedmiot ubezpieczenia	Suma gwarancyjna (*)	Składka za 3 lata
1	OC deliktowa i kontraktowa z tytułu winy i ryzyka	500 000,00 zł	
	OC od decyzji organów Gminy i osób upoważnionych	200 000,00 zł	
	OC z tytułu zarządzania drogami – podlimit	200 000,00 zł	
	OC z tytułu zalań i przepięć - podlimit	100 000,00 zł	
	OC najemcy - podlimit	100 000,00 zł	
	OC pracodawcy - podlimit	100 000,00 zł	
	OC organizatora imprez niepodlegających obowiązkowi ubezpieczenia OC - podlimit	100 000,00 zł	
	OC organizatora wycieczek - podlimit	100 000,00 zł	
	OC za szkody w rzeczach ruchomych	100 000,00 zł	
	OC za podwykonawców- podlimit	100 000,00 zł	
	OC z tytułu świadczenia usług gastronomicznych	100 000,00 zł	

(\*) suma gwarancyjna ustalona na jedno i wszystkie zdarzenia w rocznym okresie ubezpieczenia

### 6. Ubezpieczenie następstw nieszczęśliwych wypadków

L.p.	Przedmiot ubezpieczenia	Suma ubezpieczenia (*)	Składka za 3 lata
1.	NNW uczestników	3 000,00 /os.	
2.	NNW członków OSP	10 000,00 zł / os.	

(\*) – suma ubezpieczenia na osobę

7. Świadczenia przysługujące członkowi ochotniczej straży pożarnej w oparciu o ustawę o ochronie przeciwpożarowej	Suma ubezpieczenia	Składka za 3 lata
		ustawowa wysokość możliwych roszczeń

8. Ubezpieczenia komunikacyjne

L.p.	Przedmiot ubezpieczenia	Suma ubezpieczenia	Składka za 3 lata
1	Ubezpieczenie OC – 7 pojazdów	Ustawowa	
2	Ubezpieczenie NNW – 5 pojazdów	10 000,00 zł/ os.	

Miejscowość, data .....

.....  
podpisy osób/-y uprawnionych/-ej

**Zakres ryzyk podlegających ocenie przez Zamawiającego.**

**Tak** – przyjęcie ryzyka , **Nie**- brak przyjęcia ryzyka  
(.....) należy podać wartość.

1	<b>Zamieszki, strajk</b> – szkody powstałe w ubezpieczonym mieniu wskutek zakłócania porządku publicznego przez grupę co najmniej 30 osób, któremu towarzyszyły akty agresji wobec ludzi i/lub mienia (zamieszki) lub szkody powstałe wskutek planowo przeprowadzonego i nastawionego na konkretny cel wspólnego przerwania pracy przez grupę pracowników stanowiącą co najmniej 10% ogółu zatrudnionych w danym miejscu ubezpieczenia lub co najmniej przez 30 osób, któremu towarzyszą akty agresji wobec ludzi i/lub mienia (strajk). Podlimit 50 000 PLN	
2	<b>Akty terrorystyczne</b> – szkody powstałe w ubezpieczonym mieniu wskutek przeprowadzonych akcji o charakterze przestępczym, organizowanych indywidualnie lub zbiorowo z pobudek ideologicznych, politycznych, ekonomicznych, lub socjalnych, skierowanych przeciwko interesom politycznym i gospodarczym kraju albo życiu i zdrowiu osób, bądź przeciwko stosunkom majątkowym osób, instytucji i podmiotów gospodarczych oraz bezpieczeństwu publicznemu, w celu wprowadzenia chaosu, zastraszenia ludności i dezorganizacji życia publicznego, bądź zdeorganizowania pracy instytucji i zakładów, bądź w celu pozbawienia życia lub zdrowia. Limit odpowiedzialności 1.000.000 zł na jedno i wszystkie zdarzenia w okresie ubezpieczenia, udział własny w każdej szkodzie 10.000 zł	
3	<b>katastrofa budowlana</b> – szkody powstałe w ubezpieczonym mieniu wskutek niezamierzonego gwałtownego zniszczenia obiektu budowlanego lub jego części, w rozumieniu prawa budowlanego. <b>Podlimit 1 000 000 zł</b> na jedno i wszystkie zdarzenia w okresie ubezpieczenia	
4	<b>Wody gruntowe</b> – szkody powstałe wskutek zalania w następstwie podniesienia się wód gruntowych. <b>Podlimit 50 000 zł</b> na jedno i wszystkie zdarzenia w okresie ubezpieczenia	
5	<b>Mróz</b> – szkody powstałe w ubezpieczonym mieniu na skutek działania niskiej temperatury – poniżej 0 st. Celsjusza. Podlimit 50 000 zł na jedno i wszystkie zdarzenia w okresie ubezpieczenia.	

**II. Ubezpieczenie od kradzieży z włamaniem i rabunku**

6	Zwiększenie limitu w ryzyku kradzieży zwykłej do 20 000 zł	
---	--	--

**III. Ubezpieczenie sprzętu elektronicznego**

7	<u>Ograniczenia odszkodowawcze w odniesieniu do ryzyk wymaganych przez zamawiającego oraz ryzyk dodatkowych</u>	–
7	<b>Udział własny w klauzuli sprzętu przenośnego - brak</b>	
7.1	- do 15% .....	%
7.2	- od 16% do 24% .....	%

**IV. Ubezpieczenia komunikacyjne**

8	Termin zgłaszania szkód kradzieżowych 3 dni robocze od daty powstania	
9	Suma ubezpieczenia w przypadku pojazdów utrzymana na poziomie wartości fakturowej przez pierwsze 6 miesięcy (pojazdy nowe) i minimum 90% wartości fakturowej pojazdu przez kolejne 6 miesięcy,	

10	<b>Klauzula badań technicznych</b> - Ubezpieczyciel wypłaci odszkodowanie za szkodę zaistniałą z ubezpieczenia AC, gdy w momencie powstania szkody pojazd nie posiadał ważnego okresowego badania technicznego - jeżeli w odniesieniu do tego pojazdu obowiązuje wymóg dokonywania okresowych badań technicznych. Dotyczy wyłącznie sytuacji, kiedy stan techniczny pojazdu nie miał wpływu na powstanie szkody.	
----	--	--

**V. Klauzule polisowe do powyższych ryzyk**

11	<b>Klauzula Reprezentantów</b> (do ubezpieczeń I, II, III, IV, V, VI, VII, VIII) – zakład ubezpieczeń nie odpowiada za szkody wyrządzone umyślnie lub wskutek rażącego niedbalstwa, jedynie przez osoby reprezentujące ubezpieczającego. Dla celów niniejszej umowy, wyłącznymi osobami reprezentującymi ubezpieczającego są władze Gminy Piaski (Burmistrz, Zastępca Burmistrza, skarbnik, sekretarz) i dyrektorzy/kierownicy (zastępcy dyrektorów / kierowników) ubezpieczonych jednostek organizacyjnych	
12	<b>Klauzula Leeway</b> (do ubezpieczeń I, IV) – zakład ubezpieczeń oświadcza, że postanowienia dotyczące niedoubezpieczenia nie znajdą zastosowania jeżeli odtworzeniowa wartość przedmiotu ubezpieczenia nie będzie wyższa niż 40 % od podanej sumy ubezpieczenia.	
13	<b>Klauzula Informacji</b> dotyczących ryzyka (do ubezpieczenia I, II, III, IV, V, VI, VII, VIII) – zakład ubezpieczeń uznaje, że podczas zawierania umowy ubezpieczenia, były mu znane wszystkie okoliczności, które są niezbędne do oceny ryzyka, chyba że pewne informacje zostały świadomie zatajone.	

Miejscowość, data .....

.....

podpisy osób/-y uprawnionych/-ej

**Budynki Gminy Piaski**

adres			Powierzchnia użytkowa w m. kw.	rodzaj materiału budowlanego			rok budowy	zabezpieczenia przeciwpożarowe	zabezpieczenia przeciwkradzieżowe	liczba kondygnacji	piwnica (T/N)	ilość lokali mieszkalnych	ilość lokali użytkowych	Suma ubezpieczenia	Jednostka Organizacyjna
kod pocztowy	miasto	ulica, nr domu		ściany	więźba dachowa	pokrycie dachu									
2	3	4	5	6	7	8	10	12	13					18	19
63-820	Grabonóg	4	120	murowane z cegły	drewniana	blacha dachówkopodobna	1898	brak	brak	1	N	1	1	427 800,00 zł	Urząd Gminy
63-820	Piaski	Warszawska 25	146,2	murowane z cegły	drewniana	bkłacha dachówkopodobna	1890	brak	brak	1+poddasza	T	3	0	521 203,00 zł	Urząd Gminy
63-820	Piaski	Szpitalna 3	109,46	murowane z cegły	drewniana	dachówka, papa	1900	brak	brak	1+poddasze	N	4	0	390 224,90 zł	Urząd Gminy
63-820	Strzelce Wielkie	83	355,72	murowane z cegły	drewniana	papa	1887	brak	brak	1+poddasze	N	2	2	1 268 141,80 zł	Urząd Gminy
63-820	Piaski	Dworcowa 2	368,37	murowane z cegły i betonu komórkowego	drewniana	dachówka papa	1978	brak	brak	2	T	-	0	1 313 239,05 zł	Urząd Gminy
63-840	Rębowo	19	177	murowane	drewniana	dachówka	1900	brak	brak	1+poddasze	N	1	1	631 005,00 zł	Urząd Gminy
63-820	Godurowo	dz. nr ewid. 27/9	151,4	murowane	drewniana	blacha dachówkopodobna	1967	brak	brak	1	N	0	1	539 741,00 zł	Urząd Gminy
63-820	Szelejewo Drugie		135	murowane	drewniana	dachówka	1992	brak	brak	1	N	0	1	481 275,00 zł	Urząd Gminy
63-820	Strzelce Wielkie	82	233,3	murowane	drewniana	papa	1914/1915	brak	brak	1+poddasze	N	1	1	831 714,50 zł	Urząd Gminy
63-820	Piaski	Dworcowa 3	252	murowane	drewniana	dachówka		brak	brak	1+poddasze	N	2	1	898 380,00 zł	Urząd Gminy
63-820	Bodzewo - mieszkanie komunalne w bloku	35A	59,3	murowane	brak	papa		brak	brak	2	T	1	0	211 404,50 zł	Urząd Gminy
63-820	Piaski	6 Stycznia 1	653,25	murowane	drewniana	dachówka, papa	1897	brak	brak	2+poddasze	T	0	1	2 328 836,25 zł	Urząd Gminy
63-820	Strzelce Małe	świątlica	40	murowane	stalowa	plyty faliste	1974	brak	brak	1	N	0	1	142 600,00 zł	Urząd Gminy
63-820	Lipie	25	175,5	murowane	drewniane	blacha, dachówka	<1945	brak	brak	1	N	1	1	625 657,50 zł	Urząd Gminy



63-820	Piaski	Dworcowa 25	641,5	cegła, tynk	drewniana	blacha, dachówka	1930, 2012 rozbudowa	brak	brak	2,5	T	0	1	2 286 947,50 zł	Przedszkole Samorządowe z Oddziałami Integracyjnymi w Piaskach
63-820	Piaski	Drżęczevska 9	7847	murowane	drewniana	blacha	1993	wewn. instalacja ppoż	monitoring elektroniczny	2	T			27 974 555,00 zł	SP z oddziałami integracyjnymi im. M. Kopernika
63-820	Piaski	Strzelecka 9	752	murowane	drewniana	papa	1988	brak	brak	2	N	0	1	2 680 880,00 zł	Urząd Gminy
63-820	Rębowo (remiza OSP)		30	murowane	drewniana	dachówka	1950	brak	brak	1	N	0	1	106 950,00 zł	Urząd Gminy
63-820	Bodzewo (Dom Strażaka)		366,46	murowane	drewniana	eternit, papa	1988	brak	brak	1	N	0	1	1 306 429,90 zł	Urząd Gminy
63-820	Piaski	Strzelecka 4	1071,9	bloczki betonowe + cegła	wiązary deskowe	eternit, papa, blacha	1990	hydrant	zamki patentowe		T	2	25	3 821 323,50 zł	Gminny Ośrodek Kultury
63-820	Piaski	Drżęczevska 9 (HALA)	2113,63	murowane, siporeks	stalowa	plyta warstwowa	2002	wewn.inst.p.poż.	monitoring elektroniczny	1	częściowo podpiwniczona	0	1	7 535 090,95 zł	SP z oddziałami integracyjnymi im. M. Kopernika
63-820	Łódź	5	74	murowane	drewniana	dachówka		brak	brak	1+poddasze	N	1	0	263 810,00 zł	Urząd Gminy
63-820	Michałow	44	178,25	murowane	drewniana	dachówka płyta warstwowa	1890, rozbudowa 2009	brak	brak	1+poddasze	N	1	1	635 461,25 zł	Urząd Gminy
63-820	Drżęczevska Pierwsze	32	266,2	murowane	drewniana	dachówka	1945	brak	brak	2	T	3	3	949 003,00 zł	Urząd Gminy
63-820	Podrzecze	29	178,56	murowane	drewniana	blacha dachówkopodobna	1935	brak	brak	1+poddasze	N	1	1	636 566,40 zł	Urząd Gminy
63-820	Piaski	Szkołna 1	528,09	murowane	drewniana	dachówka papa	1945	brak	brak	2	T	0		1 882 640,85 zł	Urząd Gminy
63-820	Szelejewo Pierwsze (remiza OSP)		66,8	murowane	stalowa	plyta warstwowa	2004	brak	brak	1	N	0		238 142,00 zł	Urząd Gminy
63-820	Szelejewo Pierwsze (sala sportowa)		483,7	murowane	stalowa	blacha	2004	brak	brak	1	N	0	1	1 724 390,50 zł	Zespół Szkół, SP i Gimnazjum nr 2
63-820	Bodzewo	35	1480	cegła	dach betonowy płaski	papa	1958-1962	gaśnice, hydranty	monitoring	3	T	0	19	5 276 200,00 zł	SP z oddz. Integracyjnymi im. Powst. Wlkp w Bodziewie

63-820	Szelejewo Pierwsze	87	1618,96	murowane		plyty betonowe pokryte papą	1987-1989	A,D, drzwi p/poż w kotłowni, gaśnice, sieć hydranowa	A,B	4	T	1	2	5 771 592,40 zł	SP w Szelejewie
63-820	Szelejewo Pierwsze	87	350	cegła	0	dachówka		A,D, gaśnice, sieć hydranowa	A,B	1	N	2	1	1 247 750,00 zł	SP w Szelejewie
63-820	Szelejewo Pierwsze	86	483,7	suporex		plyty betonowe pokryte papą	1995-2004	A,D, gaśnice, sieć hydranowa	A,B	1	N	0	1	1 724 390,50 zł	SP w Szelejewie
63-820	Smogorzewo (światlica)		480	murowane	drewniana	blacha	2006	brak	brak	1	N	0	1	1 711 200,00 zł	Urząd Gminy
63-820	Bodzewo	35	1160	murowane	plyta obornicka	blacha	2006-2010	gaśnice, hydranty	monitoring	1	N	0	6	4 135 400,00 zł	SP z oddz. Integracyjnymi im. Powst. Włkp w Bodzewie
63-820	Piaski (zaplecze Orlik 2012)	Drzęczewska, dz. nr 879/8	134,2	murowane gr. 24 cm + styropian 12cm	drewniana	dachówka ceramiczna	2010	gaśnice	brak ( budynek ogrodzony )	1+poddasze	N	0	1	478 423,00 zł	Urząd Gminy
63-820	Szelejewo Pierwsze	Działka nr 65/4	55,8	ściany gr 25cm- beton komórkowy	drewniana o konstrukcji krokwiowo jętkowej	blacha dachówkowa	2014	brak	brak	1	N	0	1	198 927,00 zł	Urząd Gminy

Razem:

83 197 296,25 zł

**Pojazdy Gminy Piaski**

LP	Marka, typ, model	Nr.rejest.	Rok produkcji	Rodzaj pojazdu	Pojemność Ladowość	Liczba miejsc	Nr VIN	Zakres ubezpieczenia	Posiadacz pojazdu
1.	Jelcz 008	PGS A 055	1986	sam.pożarniczy	6830/2820	6	0010098	OC, NNW	Urząd Gminy w Piaskach
2.	FS-Starachowice Star 244	PGS U325	1980	sam.pożarniczy	6842/0	6	06149	OC, NNW	Urząd Gminy w Piaskach
3.	Żuk A 15	LND 2090	1976	sam.pożarniczy	2120/-	6	241104	OC NNW	Urząd Gminy w Piaskach
4.	Jelcz010R	PGS 98RN	1996	sam.specjalny pożarniczy		6	SUJP422CCT0000167	OC, NNW	Ochotnicza Straż Pożarna w Piaskach
5.	Ford Transit	PGS PM98	2010	specjalny pożarniczy	2402 / 1140	5	WF0NXXTTFNAU53897	OC, NNW	Ochotnicza Straż Pożarna w Piaskach
6.	Brenderup B03	PGS5G80	2015	przyczepa	0/550	-	YU100B034FP510526	OC	Ochotnicza Straż Pożarna w Piaskach
7.	przyczepa lekka	LEO8013	1980	przyczepa lekka, wózek węzowy				OC	Urząd Gminy w Piaskach

### Wykaz sprzętu elektronicznego przenośnego Gminy Piaski

Lp.	Nazwa, typ, model	Nr inwentarzowy	Data zakupu	Wartość odtworzeniowa	Jednostka Organizacyjna
1	Aparat cyfrowy		28.12.2015	599,00 zł	Gminna Bibliotek Publiczna
2	laptop Dell		28-04-2017	1 249,00 zł	Gminna Bibliotek Publiczna
3	laptop Dell		05-08-2017	2 294,00 zł	Gminna Bibliotek Publiczna
4	Aparat cyfrowy Canon	GOK-B1/I/9/07	27.06.2007	695,00 zł	Gminny Ośrodek Kultury
5	Rzutnik	GOK-B1/I/232/10	28.12.2010	2 718,95 zł	Gminny Ośrodek Kultury
6	STEROWNIK MOCY ŚWIATŁA	SK/V/231/10	11-03-2010	804,00 zł	Gminny Ośrodek Kultury
7	wzmacniacz	GOK-PM-7/248/13	30-12-2013	1 259,00 zł	Gminny Ośrodek Kultury
8	Aparat fotograf.	GOK-PK-7/248/14	20-12-2013	3 649,00 zł	Gminny Ośrodek Kultury
9	laptop HP	4-49-491/PK/VII/245/12	20-12-2012	1 245,00 zł	Gminny Ośrodek Kultury
10	Drukarka HP	GOK/B2/III/241/11	26-07-2011	1 150,00 zł	Gminny Ośrodek Kultury
11	Niszczarka Shre	GOK-B2/2/252/13	27-12-2013	485,00 zł	Gminny Ośrodek Kultury
12	Drukarka Espon	GOK-4-49-491	24-03-2014	1 460,00 zł	Gminny Ośrodek Kultury
13	Rejestrator dźwięku	PK/I/266/15	29-12-2015	920,00 zł	Gminny Ośrodek Kultury
14	notebook Lenovo 17,3		28-12-2015	2 549,00 zł	Gminny Ośrodek Kultury
15	Apple MacBook Pro A 1398		13-12-2016	5 899,00 zł	Gminny Ośrodek Kultury
16	keyboard Yamaha	GOK-PM3/III/235/11	28-03-2011	6 500,00 zł	Gminny Ośrodek Kultury
17	gitara elektryczna	PM5/IV/247/13	29-04-2013	809,00 zł	Gminny Ośrodek Kultury
18	zestaw nagłaśniający WDA2252UD	ZSZ Sz-wo W/T-5-10	13-06-2008	2 600,00 zł	SP im. Bł. Edmunda Bojanowskiego w Szelejewie
19	notebook Asus 6" A53BR	ZSZ Sz-wo W/T-1-32	28-12-2012	1 740,00 zł	SP im. Bł. Edmunda Bojanowskiego w Szelejewie
20	Laptop LENOVO B590	ZSZ Sz-wo W/T-1-35	29-04-2013	1 590,00 zł	SP im. Bł. Edmunda Bojanowskiego w Szelejewie
21	Laptop LENOVO B590	ZSZ Sz-wo W/T-1-36	29-04-2013	1 590,00 zł	SP im. Bł. Edmunda Bojanowskiego w Szelejewie
22	projektor EPSON EB-X11LW	ZSZ Sz-wo W/T-1-37	06-05-2013	1 600,00 zł	SP im. Bł. Edmunda Bojanowskiego w Szelejewie
23	SONDA- pomoc dydaktyczna na zajęcia 4 szt	ZSZ Sz-wo ŚT - I - 8 - 4do7	29-04-2013	17 200,00 zł	SP im. Bł. Edmunda Bojanowskiego w Szelejewie
24	Notebook Dell Core 2 Duo Mobile (11 szt)	ZSZ Sz-wo W/T-1-40-50	02-10-2014	5 929,00 zł	SP im. Bł. Edmunda Bojanowskiego w Szelejewie
25	Notebook ASUS	ZSZ Sz-wo ŚT-I-4-31	08-05-2015	1 590,00 zł	SP im. Bł. Edmunda Bojanowskiego w Szelejewie
26	Zestaw nagłośnieniowy BEHRINGER	ZSZ Sz-wo W/T-5-11	31.12.2015	2 873,00 zł	SP im. Bł. Edmunda Bojanowskiego w Szelejewie
27	zestaw bezprzewodowy MINI PRO	ZSZ Sz-wo W/T-5-12	31-12-2015	720,00 zł	SP im. Bł. Edmunda Bojanowskiego w Szelejewie
28	laptop LENOWO	ZSZ Sz-wo W/T-1-51	30-11-2016	1 150,00 zł	SP im. Bł. Edmunda Bojanowskiego w Szelejewie
29	laptop LENOWO	ZSZ Sz-wo W/T-1-	30-11-2016	1 150,00 zł	SP im. Bł. Edmunda Bojanowskiego

		52			w Szelejewie
30	orgasny Yamaha PSRE413	ZSZ Sz-wo W/T-6-1	04-01-2010	1 568,00 zł	SP im. Bł Edmunda Bojanowskiego w Szelejewie
31	Aparat cyfrowy	SPB-12-III/5/ poz. 42	20-12-2007	999,70 zł	SP z oddz. Integracyjnymi im. Powst. Wlkp w Bodzewie
32	Projektor EPSON Ekran Kauber OCONO	ZSzB-13/11A	14.03.2012	2 170,00 zł	SP z oddz. Integracyjnymi im. Powst. Wlkp w Bodzewie
33	Projektor BENQ MX501, Ekran Kauber OCONO	ZSz-6/1A	28.02.2012	2 070,00 zł	SP z oddz. Integracyjnymi im. Powst. Wlkp w Bodzewie
34	SONDA- pomoc dydaktyczna na zajęcia	ZSzB-8A/3	29-04-2013	9 200,00 zł	SP z oddz. Integracyjnymi im. Powst. Wlkp w Bodzewie
35	laptop Lenovo	ZSzB-8A/5	29-04-2013	3 180,00 zł	SP z oddz. Integracyjnymi im. Powst. Wlkp w Bodzewie
36	tablica interaktywna Avek TT-Board 2080	ZSzB-13/12a	07-05-2013	2 700,00 zł	SP z oddz. Integracyjnymi im. Powst. Wlkp w Bodzewie
37	projektor EPSON EB-X11LW	ZSzB-13/13a	07-05-2013	1 600,00 zł	SP z oddz. Integracyjnymi im. Powst. Wlkp w Bodzewie
38	projektor ACER X1263XGA DLP, ekran Kauber ECONO	ZSzB-3a/1	29-08-2013	1 950,00 zł	SP z oddz. Integracyjnymi im. Powst. Wlkp w Bodzewie
39	tablet Kruger&MATZ KM1060	ZSZ-1/137	20-11-2013	679,00 zł	SP z oddz. Integracyjnymi im. Powst. Wlkp w Bodzewie
40	tablet Kruger&MATZ KM1060	ZSZ-11/I/21	27-11-2013	679,00 zł	SP z oddz. Integracyjnymi im. Powst. Wlkp w Bodzewie
41	Projektor BENQ	ZSZ-7/65	10-02-2014	1 439,00 zł	SP z oddz. Integracyjnymi im. Powst. Wlkp w Bodzewie
42	Projektor BENQ	ZSZ-2/59	10-02-2014	1 439,00 zł	SP z oddz. Integracyjnymi im. Powst. Wlkp w Bodzewie
43	Statyw do tablicy AVTek 2080	ZSzB - 13/II/39	07-05-2013	700,00 zł	SP z oddz. Integracyjnymi im. Powst. Wlkp w Bodzewie
44	Laptop LENOVO	ZSzB-12/4-18	28-04-2015	30 000,00 zł	SP z oddz. Integracyjnymi im. Powst. Wlkp w Bodzewie
45	Laptop Dell	ZSzB-7/2	15-09-2015	1 734,30 zł	SP z oddz. Integracyjnymi im. Powst. Wlkp w Bodzewie
46	Laptop Dell	ZSzB-10/8A	15-09-2015	1 734,30 zł	SP z oddz. Integracyjnymi im. Powst. Wlkp w Bodzewie
47	Projektor BENQ	ZSzB 6/1C	13.10.2016	1 620,00 zł	SP z oddz. Integracyjnymi im. Powst. Wlkp w Bodzewie
48	Projektor BenQ MX 507 (2szt)	ZSZ 4/4	16-03-2017	3 398,00 zł	SP z oddz. Integracyjnymi im. Powst. Wlkp w Bodzewie
49	Projektor NEC VT47	Dz.I/T-1 poz.57 str.57 str.28		2 075,83 zł	SP z oddziałami integracyjnymi im. M. Kopernika
50	Laptop HP NC6120	Dz.I/T-1 poz.56 str.28		3 212,50 zł	SP z oddziałami integracyjnymi im. M. Kopernika
51	Laptop Notebook ASUS F5N-AP074A	Dz.I/T-1 poz.74 str.29		2 720,00 zł	SP z oddziałami integracyjnymi im. M. Kopernika
52	Projektor BENQ MP624	Dz.I/T-1 poz.83 str.29		2 800,00 zł	SP z oddziałami integracyjnymi im. M. Kopernika
53	Projektor HITACH ED-X22	Dz.I/T-1 poz.86 str.29		2 574,00 zł	SP z oddziałami integracyjnymi im. M. Kopernika
54	Mini Netbook Samsung NC10	Dz.I/T-1 poz.89 str.29		328,18 zł	SP z oddziałami integracyjnymi im. M. Kopernika
55	Netbook Toshiba c650-16n	Dz.I/T-1 poz.93 str.30		2 196,00 zł	SP z oddziałami integracyjnymi im. M. Kopernika
56	Projektor BENQ MS 510	Dz.I/T-1 poz.97 str.30		1 620,00 zł	SP z oddziałami integracyjnymi im. M. Kopernika
57	Projektor NEC NP 115 G	Dz.I/T-1 poz.98 str.30		1 300,00 zł	SP z oddziałami integracyjnymi im. M. Kopernika

58	Tablica mobilna EBEAM LUIDIA	Dz.I/T-1 poz.99 str.30		1 759,99 zł	SP z oddziałami integracyjnymi im. M. Kopernika
59	Tablica multimedialna Smart	Dz.1/T-2 poz.87 str.3	-	3 164,00 zł	SP z oddziałami integracyjnymi im. M. Kopernika
60	Tablica multimedialna	e-belfer		5 200,00 zł	SP z oddziałami integracyjnymi im. M. Kopernika
61	Tablica interaktywna i Board 82	Gr. 4 podgr.49 rodz. 491 poz.3 str 4		4 600,00 zł	SP z oddziałami integracyjnymi im. M. Kopernika
62	Tablica multimedialna Smart Board 660	Gr. 4 podgr.49 rodz. 491 poz.2 str 4		5 900,01 zł	SP z oddziałami integracyjnymi im. M. Kopernika
63	Projektor EPSON	Dz.I/T-1 poz.106 s. 30		1 300,00 zł	SP z oddziałami integracyjnymi im. M. Kopernika
64	Projektor EPSON	Dz.I/T-1 poz.107 s. 30		1 300,00 zł	SP z oddziałami integracyjnymi im. M. Kopernika
65	Projektor NEC V260X	Dz.I/T-1 poz.109s.30		1 800,03 zł	SP z oddziałami integracyjnymi im. M. Kopernika
66	Projektor BENQ	Dz.I/T-1 poz.104 s. 30		2 000,00 zł	SP z oddziałami integracyjnymi im. M. Kopernika
67	Notebook Toshiba L750-15L	Dz.I/T-1 poz. 108 s.30		2 500,00 zł	SP z oddziałami integracyjnymi im. M. Kopernika
68	Notebook Toshiba L750D14N	Dz.I/T-1 poz. 103 s.30		2 500,00 zł	SP z oddziałami integracyjnymi im. M. Kopernika
69	Notebook Toshiba L750D-1ED	Dz.I/T-1 poz. 114 s.31		1 900,00 zł	SP z oddziałami integracyjnymi im. M. Kopernika
70	Notebook HEWLET Packard	Projekt e-belfer		2 300,00 zł	SP z oddziałami integracyjnymi im. M. Kopernika
71	Notebook ACER ASPIRE	Dz.I/T-1 poz. 102 s. 30		999,00 zł	SP z oddziałami integracyjnymi im. M. Kopernika
72	notebook Presario CQ61 COMPAQ HDMI	Z projektu Akademia Równych Szans		3 000,00 zł	SP z oddziałami integracyjnymi im. M. Kopernika
73	tablica interaktywna	z projektu Akademia Równych Szans		6 000,00 zł	SP z oddziałami integracyjnymi im. M. Kopernika
74	projektor BENQ MS 502	Dz.I-T-1 poz. 110 str 30		1 420,00 zł	SP z oddziałami integracyjnymi im. M. Kopernika
75	projektor BENQ MS 502	Dz.I-T-1 poz. 115 str 31		1 420,00 zł	SP z oddziałami integracyjnymi im. M. Kopernika
76	projektor BENQ MS 502	Dz.I-T-1 poz. 118 str 31		1 500,00 zł	SP z oddziałami integracyjnymi im. M. Kopernika
77	Notebook Toshiba L750D-1ED	Dz.I/T-1 poz. 119 s.31		2 200,00 zł	SP z oddziałami integracyjnymi im. M. Kopernika
78	notebook Toshiba Satellite C580-132	Dz.I-T-1 poz. 120 s.31		1 900,00 zł	SP z oddziałami integracyjnymi im. M. Kopernika
79	Pracownia komputerowa: monitor + komputer	Dz. I/T-1 poz. 73 str. 29		40 776,24 zł	SP z oddziałami integracyjnymi im. M. Kopernika
80	Internetowe Centrum Informacji Multimedialnej	Dz.I/T-1 poz.75 str.29		16 117,76 zł	SP z oddziałami integracyjnymi im. M. Kopernika
81	Eliminator sprzężeń ESA-1	Dz.I/T-4-5 poz.4 str.19		6 698,00 zł	SP z oddziałami integracyjnymi im. M. Kopernika

82	Kserokopiarka TOSHIBA e-studio 182	Gr.8 podgr.80 rozd.803 poz.2 str.6		5 307,00 zł	SP z oddziałami integracyjnymi im. M. Kopernika
83	Centrala telefoniczna Micra 2/16	Dz.I/T-1 poz.72 str.29		2 900,00 zł	SP z oddziałami integracyjnymi im. M. Kopernika
84	Wizualizer CP 300	Dz.I/T-2 poz.88 str.3		2 951,30 zł	SP z oddziałami integracyjnymi im. M. Kopernika
85	Projektor BENQ MX503 – 2 szt.	Dz.I/T-1 poz.121 str.31		3 044,00 zł	SP z oddziałami integracyjnymi im. M. Kopernika
86	Notebook Asus X550CA	Dz.I/T-1 poz.122 str.31		1 965,42 zł	SP z oddziałami integracyjnymi im. M. Kopernika
87	Notebook TOSHIBA C50D-A-11GWIN8	Dz.I/T-1 poz.124 str.31		1 790,00 zł	SP z oddziałami integracyjnymi im. M. Kopernika
88	Projektor BENQ PJMS 502 – 2 szt.	Dz.I/T-1 poz.125 str.31		2 420,00 zł	SP z oddziałami integracyjnymi im. M. Kopernika
89	Rejestrator cyfrowy DNR RC-16451 H16	Dz.I/T-1 poz.126 str.31		2 189,40 zł	SP z oddziałami integracyjnymi im. M. Kopernika
90	Notebook TOSHIBA C50D-A-11G	Dz.I/T-1 poz.127 str.31		1 790,00 zł	SP z oddziałami integracyjnymi im. M. Kopernika
91	Notebook TOSHIBA SATELLITE L750D-14N	Dz.I/T-1 poz.101 str.30		2 500,00 zł	SP z oddziałami integracyjnymi im. M. Kopernika
92	Notebook TOSHIBA SATELLITE L750D-14N	Dz.I/T-1 poz.112 str.31		1 900,00 zł	SP z oddziałami integracyjnymi im. M. Kopernika
93	ThinkPad Tablet –3 szt.	Dz.I/T-1 poz.129 str.31		7 650,00 zł	SP z oddziałami integracyjnymi im. M. Kopernika
94	Notebook ThinkPad L430 LENOVO- 2szt.	Dz.I/T-1 poz.130 str.31		6 000,00 zł	SP z oddziałami integracyjnymi im. M. Kopernika
95	Notebook DELL Inspiron 15-3521 2127U- 2 szt.	Dz.I/T-1 poz.131 str.31		4 450,00 zł	SP z oddziałami integracyjnymi im. M. Kopernika
96	Projector BENQ MS521P – 2 szt.	Dz.I/T-1 poz.132 str.31		2 800,00 zł	SP z oddziałami integracyjnymi im. M. Kopernika
97	Punkty dostępne Meru AP1010 – 12 szt.	Dz.I/T-1 poz.123 str.31		14 232,00 zł	SP z oddziałami integracyjnymi im. M. Kopernika
98	Notebook TOSHIBA C850-177 I3-2310M- 2 szt.	Dz.I/T-1 poz.133 str.31		4 000,00 zł	SP z oddziałami integracyjnymi im. M. Kopernika
99	Projektor NEC DLP SVGA 2600 ANSI – 2 szt.	Dz.I/T-1 poz.134 str.31		2 600,00 zł	SP z oddziałami integracyjnymi im. M. Kopernika
100	UPS OR1500ELCDRM1U	Projekt E-SZKOŁA WIELKOPOLSKA – CYFROWA DZIECIĘCA ENCYKLOPEDIA WIELKOPOLAN		1 550,00 zł	SP z oddziałami integracyjnymi im. M. Kopernika
101	Router z VPN i Firewall z funkcjonalnością aDSL			4 450,00 zł	SP z oddziałami integracyjnymi im. M. Kopernika
102	Przełącznik Cisco SLM2024PT PoE			1 765,00 zł	SP z oddziałami integracyjnymi im. M. Kopernika
103	Wirtualny Kontroler WiFi			2 560,00 zł	SP z oddziałami integracyjnymi im. M. Kopernika
104	Punkty dostępne AP 1010i – 5 szt.			5 055,00 zł	SP z oddziałami integracyjnymi im. M. Kopernika
105	Serwer Jujitsu PRIMERGY			5 900,00 zł	SP z oddziałami integracyjnymi im. M. Kopernika
106	Projektor EPSON EB-X11LW	Projekt Nauczyciel na miarę XXI wieku		1 600,00 zł	SP z oddziałami integracyjnymi im. M. Kopernika
107	Tablica interaktywna Avtek II-Board 2080			2 700,00 zł	SP z oddziałami integracyjnymi im. M. Kopernika

108	Laptop LENOVO B590 WB10242475			1 590,00 zł	SP z oddziałami integracyjnymi im. M. Kopernika
109	Laptop LENOVO B590 WB10242375			1 590,00 zł	SP z oddziałami integracyjnymi im. M. Kopernika
110	Laptop LENOVO E 531	Projekt SZKOŁY KREATYWNYCH UMYSŁÓW		1 979,60 zł	SP z oddziałami integracyjnymi im. M. Kopernika
111	Projektor BENQ MX503			1 438,00 zł	SP z oddziałami integracyjnymi im. M. Kopernika
112	Tablica multimedialna optyczna i mobilna WIT			1 194,00 zł	SP z oddziałami integracyjnymi im. M. Kopernika
113	Serwer ONYX E3- 1230/24GB/500GB/SSD128GB/GT 730/CL/RACK19"/XE1200	KŚT grupa4 podgrupa49 rodzaj491 poz.1str.13		7 000,00 zł	SP z oddziałami integracyjnymi im. M. Kopernika
114	Komputer typu AIO LENOVO S40 21,5"i 3-4160 4GB 1 TB SSHD DVDRW Wi-fi BT Win8 1 Pro	KŚT grupa4 podgrupa49 rodzaj491 poz.2 str.13		2 384,74 zł	SP z oddziałami integracyjnymi im. M. Kopernika
115	Monitor typ NC L300/monitor18,5"/K120/B100 - 15 szt.	KŚT grupa4 podgrupa49 rodzaj491 poz.3 – 17 str.13 i 14		16 500,00 zł	SP z oddziałami integracyjnymi im. M. Kopernika
116	Laptop 2200/CORE2DUO/LENOVO/R400" /VB- 3szt	Dz.I/T-1 poz.135 str.31		2 160,00 zł	SP z oddziałami integracyjnymi im. M. Kopernika
117	Komputer stacjonarny Master Cooler	Dz.I/T-1 poz.136 str.31		1 617,70 zł	SP z oddziałami integracyjnymi im. M. Kopernika
118	Wzmacniacz mocy ADS LX 1400	Dz.I/T4-5 poz.37 str.20		2 450,00 zł	SP z oddziałami integracyjnymi im. M. Kopernika
119	Projektor NEC NP-VE281 G	Dz.I/T-1 poz.138 str.31		1 460,00 zł	SP z oddziałami integracyjnymi im. M. Kopernika
120	Laptop 2400/COREi5/LENOVO/T410 14"/ 7 PRO – 2 szt.	KŚT grupa4 podgrupa49 rodzaj491 poz.5 i 6 str.4		1 560,00 zł	SP z oddziałami integracyjnymi im. M. Kopernika
121	Laptop 2200/CORE2DUO/LENOVO/T400 14"/VB – 2 szt.	KŚT grupa4 podgrupa49 rodzaj491 poz.4 i 7 str.4		1 180,00 zł	SP z oddziałami integracyjnymi im. M. Kopernika
122	Projektor BENQ MS524 DLP	Dz.I/T-1 poz.141 str.31		1 200,00 zł	SP z oddziałami integracyjnymi im. M. Kopernika
123	Projektor ACER	Dz.I/T-1 poz.137 str.31		1 600,00 zł	SP z oddziałami integracyjnymi im. M. Kopernika
124	Laptop DELL	KST grupa 4 podgrupa 49 rodzaj 491 poz.10 str.20		690,00 zł	SP z oddziałami integracyjnymi im. M. Kopernika
125	Laptop DELL	KST grupa 4 podgrupa 49 rodzaj 491 poz.11str.20		690,00 zł	SP z oddziałami integracyjnymi im. M. Kopernika
126	Laptop DELL	KST grupa 4 podgrupa 49 rodzaj 491 poz.9 str.4		690,00 zł	SP z oddziałami integracyjnymi im. M. Kopernika
127	Tablica interaktywna	Dz.I/T-1 poz.117 str.31		3 300,00 zł	SP z oddziałami integracyjnymi im. M. Kopernika



128	Notebook ASUS	KST grupa 4 podgrupa 49 rodzaj 491 poz.8 str.4		1 989,00 zł	SP z oddziałami integracyjnymi im. M. Kopernika
129	Projektor RICOH	Dz.I/T-1poz.139 str.31		150,00 zł	SP z oddziałami integracyjnymi im. M. Kopernika
130	Projektor RICOH	Dz.I/T-1poz.144 str.31		1,00 zł	SP z oddziałami integracyjnymi im. M. Kopernika
131	Projektor BENQ	Dz.I/T-1poz.145 str.32		1 000,00 zł	SP z oddziałami integracyjnymi im. M. Kopernika
132	Komputer IN S001	Dz.I/T-1poz.63 str.28		5 426,46 zł	SP z oddziałami integracyjnymi im. M. Kopernika
133	Projektor NEC - 2szt.			2 918,00 zł	SP z oddziałami integracyjnymi im. M. Kopernika
134	Keyboard Yamaha PSR 1700	Dz.I/T-4-5 poz.3 str.19		3 528,00 zł	SP z oddziałami integracyjnymi im. M. Kopernika
135	Pianino cyfrowe ROLAD RP-101E- RW	Gr.8 podgr.80 rozd.805 poz.1 str.11		4 669,00 zł	SP z oddziałami integracyjnymi im. M. Kopernika
136	laptop	4-49-491-15-54		4 113,84 zł	Urząd Gminy Piaski
137	latptop	4-49-491-17-57	2007	5 359,00 zł	Urząd Gminy Piaski
138	Desktop	4-49-491-20-80	07/2008	3 220,18 zł	Urząd Gminy Piaski
139	laptop	4-49-491-20-89	06/2009	4 081,42 zł	Urząd Gminy Piaski
140	desktop	4-49-491-7-85	2008	2 177,00 zł	Urząd Gminy Piaski
141	desktop	4-49-491-19-91	07/2009	3 270,00 zł	Urząd Gminy Piaski
142	desktop	4-49-491-5-93	09/2009	3 616,00 zł	Urząd Gminy Piaski
143	desktop	4-49-491-2-96	03/2010	2 570,77 zł	Urząd Gminy Piaski
144	desktop	4-49-491-7-97	09/2010	2 826,00 zł	Urząd Gminy Piaski
145	laptop	4-49-491-15-102	09/2011	3 299,00 zł	Urząd Gminy Piaski
146	desktop	4-49-491-5-103	2011	2 376,56 zł	Urząd Gminy Piaski
147	laptop	4-49-491-9-106	12/2011	3 131,00 zł	Urząd Gminy Piaski
148	desktop	4-49-491-16-105	12/2011	2 756,00 zł	Urząd Gminy Piaski
149	laptop	4-49-491-10-108	05/2012	3 128,00 zł	Urząd Gminy Piaski
150	desktop	4-49-491-7-111	11/2012	2 756,43 zł	Urząd Gminy Piaski
151	desktop	4-49-491-4-112	11/2012	2 756,43 zł	Urząd Gminy Piaski
152	desktop	4-49-491-6-109	11/2012	684,43 zł	Urząd Gminy Piaski
153	laptop	4-49-491-17-114	25/2013	2 884,00 zł	Urząd Gminy Piaski
154	desktop	4-49-491-5-115	06/2013	2 950,77 zł	Urząd Gminy Piaski
155	desktop	4-49-491-1-116	11/2013	3 410,79 zł	Urząd Gminy Piaski
156	desktop	4-49-491-18-117	12/2013	3 498,12 zł	Urząd Gminy Piaski
157	laptop	4-49-491-7-125	11/2014	1 500,00 zł	Urząd Gminy Piaski
158	laptop	4-49-491-20-126	11/2014	3 769,40 zł	Urząd Gminy Piaski
159	laptop	4-49-491-16-123	11/2014	1 098,98 zł	Urząd Gminy Piaski
160	desktop	4-49-491-18-119	11/2014	2 607,60 zł	Urząd Gminy Piaski
161	desktop	4-49-491-11-120	11/2014	2 607,60 zł	Urząd Gminy Piaski
162	desktop	4-49-491-7-121	11/2014	2 607,60 zł	Urząd Gminy Piaski
163	desktop	4-49-491-20-122	11/2014	3 057,18 zł	Urząd Gminy Piaski
164	desktop	4-49-491-19-133	2015	4 199,30 zł	Urząd Gminy Piaski
165	laptop	4-49-491-9-130	02/2015	3 580,10 zł	Urząd Gminy Piaski
166	desktop	4-49-491-5-135	05/2016	2 539,69 zł	Urząd Gminy Piaski
167	laptop	4-49-491-16-137	08/2016	1 749,00 zł	Urząd Gminy Piaski

168	desktop	4-49-491-7-138	10/2016	2 992,91 zł	Urząd Gminy Piaski
169	desktop	4-49-491-1-139	10/2016	2 943,62 zł	Urząd Gminy Piaski
170	desktop	4-49-491-7-140	12/2016	2 517,00 zł	Urząd Gminy Piaski
171	desktop		04/2017	3 001,47 zł	Urząd Gminy Piaski
172	desktop		09/2017	3 303,66 zł	Urząd Gminy Piaski
<b>SUMA</b>				<b>556 924,26 zł</b>	

Załącznik nr A4

## SZCZEGÓLNE WARUNKI UBEZPIECZENIA WYMAGANE PRZEZ ZAMAWIAJĄCEGO

### I. Ubezpieczenie od ognia i innych zdarzeń losowych.

#### Zakres ubezpieczenia:

Ubezpieczenie obejmuje szkody w mieniu spowodowane następującymi zdarzeniami:

Zakres ubezpieczenia obejmujący szkody w mieniu, znajdującym się w miejscu określonym umową ubezpieczenia, a spowodowane bezpośrednio lub pośrednio niżej wymienionymi zdarzeniami:

1. pożar - działanie ognia, który przedostał się poza palenisko lub powstał bez paleniska i rozprzestrzenił się o własnej sile, a także pośrednie działania ognia - oddziaływanie wysokiej temperatury,
2. wybuch,
3. uderzenie pioruna,
4. upadek statku powietrznego,
5. silny wiatr – każde działanie wiatru o prędkości nie mniejszej niż 10,8 m/s,
6. deszcz ulewny – intensywny opad deszczu o współczynniku wydajności wynoszącym co najmniej 3, potwierdzonym przez IMIGW, przy braku możliwości uzyskania odpowiednich informacji z IMIGW wystąpienie deszczu ulewnego i rozmiaru szkód stwierdza się na podstawie stanu faktycznego i rozmiaru szkód w miejscu ich powstania bądź w bezpośrednim sąsiedztwie,
7. zalania w następstwie nieszczelnej stolarki okiennej i drzwiowej, nieszczelnych łącz zewnętrznych budynku oraz dachów, a także nieumyślnie pozostawionych otwartych otworów okiennych i drzwiowych, okien i świetlików dachowych, klap dymowych - podlimit 100.000 zł na jedno i wszystkie zdarzenia w okresie ubezpieczenia,
8. grad,
9. wydostanie się mediów z urządzeń lub instalacji: wodno-kanalizacyjnej, centralnego ogrzewania, technologicznej, klimatyzacyjnej, nieumyślnie pozostawienie odkręconych kranów, itp.,
10. szkody polegające na awarii urządzeń lub instalacji wodno-kanalizacyjnej, centralnego ogrzewania, technologicznej, klimatyzacyjnej (w tym szkody w przyłączach wodociągowo-kanalizacyjnych, centralnego ogrzewania, gazowych, elektrycznych powstałe w wyniku awarii) - podlimit 200.000 zł na jedno i wszystkie zdarzenia w okresie ubezpieczenia,
11. uderzenie i najechanie pojazdu drogowego lub szynowego, zarówno obcego jak i własnego,
12. upadające drzewa i konary drzew, budowle, maszty, dźwigi i inne obiekty,
13. osuwania i zapadania się ziemi,
14. szkody spowodowane topnieniem, zaleganiem oraz ciężarem śniegu i lodu,
15. mróz – szkody powstałe w ubezpieczonym mieniu na skutek działania niskiej temperatury - poniżej 0° Celsjusza – podlimit 100.000 zł,
16. dym,
17. sadza,
18. huk ponaddzwiękowy - szkoda powstała w następstwie działania fali uderzeniowej wywołanej przez samoloty odrzutowe podczas przekraczania bariery dźwięku,
19. powódź
20. podtopienie – zalanie terenów bez wystąpienia wód z brzegów, w wyniku deszczu nawalnego oraz topnienia mas śniegu – podlimit 200 000 zł
21. wody gruntowe – szkody powstałe wskutek zalania w następstwie podniesienia się wód

- gruntowych - podlimit 50 000 zł,
22. wandalizm - rozmyślne zniszczenie lub uszkodzenie ubezpieczonego mienia przez osoby trzecie z włączeniem graffiti (także podczas demonstracji, strajków, zamieszek itp.) – podlimit 100.000 zł na jedno i wszystkie zdarzenia w okresie ubezpieczenia. Podlimit na graffiti 10.000 zł.
  23. przepięcia, za które uważa się powstałe z jakiegokolwiek przyczyny krótkotrwałe wzrosty napięcia przekraczające maksymalne dopuszczalne napięcie robocze w sieci i/lub instalacji zasilającej, teleinformatycznej lub instalacji antenowej, powodujące uszkodzenie bądź zniszczenie przedmiotu ubezpieczenia – podlimit 200.000 złotych na jedno i wszystkie zdarzenia.
  24. zanieczyszczenie lub skażenie ubezpieczonego mienia w następstwie zdarzeń objętych zakresem ubezpieczenia
  25. katastrofa budowlana - szkody powstałe w ubezpieczonym mieniu wskutek niezamierzonego gwałtownego zniszczenia obiektu budowlanego lub jego części, w rozumieniu prawa budowlanego. Podlimit 1 000 000 zł na jedno i wszystkie zdarzenia w okresie ubezpieczenia

**Koszty dodatkowe:**

1. koszty dodatkowe i szkody związane z prowadzeniem akcji ratowniczej, (m. in. dozór mienia, opłaty za przechowanie)
2. koszty dodatkowe i szkody związane z zabezpieczeniem mienia zagrożonego szkodą, zabezpieczeniem mienia po szkodzie oraz przed zwiększeniem rozmiarów szkody, łącznie z kosztami przekwaterowania osób i mienia, (nawet jeśli środki te były właściwe, chociażby okazały się nieskuteczne)
3. koszty dodatkowe i szkody związane z uprzątnięciem pozostałości po szkodzie, łącznie z kosztami rozbiórki, demontażu i wywieżenia pozostałości, koszty związane z usunięciem awarii (przyłączy wodociągowo-kanalizacyjnych, centralnego ogrzewania, gazowych, elektrycznych, klimatyzacji itp.) oraz koszty poszukiwania przyczyn awarii.
4. koszty wynagrodzenia rzeczoznawców powołanych za zgodą zakładu ubezpieczeń, w celu ustalenia okoliczności bądź rozmiaru szkody.

Limit na koszty i szkody dodatkowe (odrębny od sum ubezpieczenia mienia) – 1.000.000 zł na jedno i wszystkie zdarzenia

**Przedmiot ubezpieczenia:**

Budynki (również niezamieszkałe przez okres dłuższy niż 30 dni, a także te w trakcie przebudowy, remontu i modernizacji – z maksymalnym limitem odszkodowawczym w wysokości 500.000 zł na jedno i wszystkie zdarzenia), budowle, maszyny, urządzenia, wyposażenie, niskocenne składniki majątku (w tym muzealia), zbiory biblioteczne, zbiory księgowo-dokumenty (w tym archiwa teczek), mienie osób trzecich, mienie pracownicze, gotówka, środki obrotowe, nakłady inwestycyjne.

**System ubezpieczenia na sumy stałe:**

Budynki, (wartość odtworzeniowa)

**System ubezpieczenia na pierwsze ryzyko:**

Budowle, maszyny, urządzenia, wyposażenie, niskocenne składniki majątku, zbiory biblioteczne, zbiory księgowo-dokumenty, mienie osób trzecich, mienie pracownicze, nakłady inwestycyjne, muzealia (wartość odtworzeniowa), gotówka (wartość nominalna), środki obrotowe (cena zakupu)

**Miejsce ubezpieczenia:**

Teren Gminy Piaski Wielkopolskie (także podczas przenoszenia, przewożenia, użytkowania mienia poza lokalizacjami, w których jednostki prowadzą działalność)

Ograniczenia odszkodowawcze:

franszyza integralna: Brak,  
franszyza redukcyjna lub udział własny: Brak.

## II. Ubezpieczenie od kradzieży, kradzieży z włamaniem i rabunku.

### Zakres ubezpieczenia:

Zakład ubezpieczeń odpowiada za szkody powstałe na skutek dokonania lub usiłowania dokonania kradzieży z włamaniem oraz rabunku, dewastacji, kradzieży zwykłej.

- 1. kradzież z włamaniem** - zabór mienia, którego sprawca dokonał lub usiłował dokonać z zamkniętego lokalu po usunięciu istniejących zabezpieczeń przy użyciu siły lub narzędzi, albo też w wyniku otwarcia zabezpieczenia kluczem podrobionym, dopasowanym lub oryginalnym, który zdobył przez kradzież z włamaniem z innego lokalu lub w wyniku rabunku, a także zabór mienia, dokonany przez sprawcę, który ukrył się w lokalu przed jego zamknięciem, a Ubezpieczony przy zastosowaniu należytej staranności, nie mógł ujawnić tego faktu, a sprawca pozostawił ślady, które mogą być użyte jako środki dowodowe.
- 2. rabunek** - zabór ubezpieczonego mienia przy użyciu przemocy fizycznej lub groźby jej natychmiastowego użycia w stosunku do ubezpieczającego lub osób przez niego zatrudnionych, doprowadzając je do stanu nieprzytomności lub bezbronności, bądź doprowadzając do lokalu, schowka lub pojazdu osobę posiadającą klucze i zmuszając ją do otwarcia albo otwarcia kluczami zrabowanymi.
- 3. dewastacja** - rozmyślne uszkodzenie lub zniszczenie ubezpieczonego mienia (związane z ryzykiem kradzieży z włamaniem, rabunku lub kradzieży zwykłej) przez osoby trzecie.
- 4. kradzież zwykła** - zabór mienia inny niż w następstwie włamania w tym również z pomieszczeń nie posiadających wystarczających zabezpieczeń przeciwkradzieżowych - limit na jedno i wszystkie zdarzenia w okresie ubezpieczenia 30 000 zł

### Koszty dodatkowe:

- koszty naprawy zabezpieczeń (w tym elewacji zewnętrznej, szyb i drzwi zewnętrznych),
- koszty dodatkowe i szkody związane z zabezpieczeniem mienia przed szkodą/zwiększeniem rozmiarów szkody,
- koszty dodatkowe i szkody związane z uprzątnięciem pozostałości po szkodzie, łącznie z kosztami rozbiórki, demontażu i wywiezienia pozostałości,
- koszty wynagrodzenia rzeczoznawców powołanych za zgodą zakładu ubezpieczeń, w celu ustalenia okoliczności bądź rozmiaru szkody

Limit na koszty dodatkowe (odrębny od sum ubezpieczenia mienia) – 50 000 zł na jedno i wszystkie zdarzenia

### Przedmiot ubezpieczenia:

Maszyny, urządzenia, wyposażenie, niskocenne składniki majątku, budowle, stałe elementy budynków, zbiory biblioteczne, zbiory księgowo-dokumenty (w tym archiwa teczek), mienie osób trzecich, mienie pracowników (wartość odtworzeniowa), gotówka w lokalu oraz w transporcie (wartość nominalna), środki obrotowe (cena zakupu)

Zakres ubezpieczenia obejmuje również zdarzenia w budynkach niezamieszkałych przez okres dłuższy niż 30 dni, a także te w trakcie przebudowy, remontu i modernizacji – z maksymalnym limitem odszkodowawczym w wysokości 500.000 zł na jedno i wszystkie zdarzenia.

### System ubezpieczenia na pierwsze ryzyko

#### Miejsce ubezpieczenia:

Teren Gminy Piaski Wielkopolskie (także podczas przenoszenia, przewożenia, użytkowania mienia poza lokalizacjami, w których jednostki prowadzą działalność)

#### Ograniczenia odszkodowawcze:

franszyza integralna: Brak,  
franszyza redukcyjna lub udział własny: Brak.

### III. Ubezpieczenie szyb i innych przedmiotów od stłuczenia.

#### **Zakres ubezpieczenia:**

Zakład ubezpieczeń odpowiada za szkody powstałe wskutek rozbicia, stłuczenia oraz pęknięcia ubezpieczonych przedmiotów. Za szkodę uważa się utratę lub ubytek wartości ubezpieczonych przedmiotów z powodu ich zniszczenia lub uszkodzenia.

#### **Przedmiot ubezpieczenia:**

Wszelkie oszklenia należące do Ubezpieczającego, w tym: szyby okienne i drzwiowe, oszklenia ścienne i dachowe, gabloty reklamowe, szyldy, neony, tablice świetlne i itp.

#### **System ubezpieczenia na pierwsze ryzyko**

#### **Miejsce ubezpieczenia:**

Elementy szklane zlokalizowane na terenie Gminy Piaski Wielkopolskie .

#### Ograniczenia odszkodowawcze:

franszyza integralna, franszyza redukcyjna, udział własny – brak

### IV. Ubezpieczenie od wszystkich ryzyk

#### **Zakres ubezpieczenia :**

Ubezpieczeniem objęte są wszelkie szkody materialne, polegające na utracie, zniszczeniu lub uszkodzeniu ubezpieczonego mienia, na skutek nagłego, przypadkowego i nieprzewidzianego zdarzenia w miejscu i w trakcie okresu ubezpieczenia, uniemożliwiającego dalsze spełnianie zamierzonych funkcji.

Do szkód objętych ubezpieczeniem zalicza się w szczególności szkody wynikłe w następnym:

1. działania człowieka – niewłaściwej obsługi sprzętu tj. nieostrożność, zaniedbanie, niewłaściwe użytkowanie, brak kwalifikacji, błędy serwisowe, jak również świadome i celowe zniszczenia przez osoby trzecie (dewastacja, sabotaż),
2. kradzieży z włamaniem i rabunku,
3. kradzieży zwykłej (zabór mienia inny niż w następstwie włamania w tym również z pomieszczeń nie posiadających wystarczających zabezpieczeń przeciwkradzieżowych) - limit 20.000 zł na jedno i wszystkie zdarzenia,
4. ognia i innych zdarzeń losowych (w pełnym zakresie),
5. wad produkcyjnych i technologicznych tj. błędów konstrukcyjnych, wadliwego materiału, zbyt wysokiego lub zbyt niskiego napięcia w sieci instalacji elektrycznej, szkód przepięciowych i pochodnych powstałych w związku z uderzeniem pioruna,
6. przenoszenia i przemieszczania mienia.

Ubezpieczenie obejmuje także sprzęt nieeksploatowany w momencie zajścia szkody.

#### **Przedmiot ubezpieczenia:**

sprzęt elektroniczny przenośny i stacjonarny, wymienne nośniki danych, zbiory danych, oprogramowanie, instrumenty muzyczne, zwiększone koszty działalności.

#### **System ubezpieczenia:**

1. sprzęt audiowizualny. Nagłaśniający oraz instrumenty muzyczne, sprzęt elektroniczny przenośny i stacjonarny na sumy stałe według wartości odtworzeniowej,
- 2) wymienne nośniki danych, zbiory danych, oprogramowanie, zwiększone koszty działalności na pierwsze ryzyko według wartości odtworzeniowej

#### **Miejsce ubezpieczenia:**

RP (także podczas przenoszenia, przewożenia, użytkowania mienia poza lokalizacjami, w których jednostki prowadzą działalność)

Ograniczenia odszkodowawcze:

franszyza integralna: Brak,

franszyza redukcyjna lub udział własny: Brak.

Udział własny w klauzuli sprzętu elektronicznego przenośnego: maksymalnie 25%

Ograniczenia odszkodowawcze korzystniejsze dla Ubezpieczającego zawarte są w formularzu „Zakres ryzyk podlegających ocenie przez Zamawiającego” i są dodatkowo punktowane.

## V. Ubezpieczenie odpowiedzialności cywilnej.

### 1. OC w związku z prowadzoną działalnością i posiadaniem mieniem

#### **Zakres ubezpieczenia:**

Zakład ubezpieczeń udziela ochrony ubezpieczeniowej, gdy w związku z określoną w statucie Gminy Piaski Wielkopolskie oraz jednostek organizacyjnych gminy oraz innych przepisach prawa działalnością, w szczególności: Ustawie z dnia 8 marca 1990 r. o samorządzie gminnym (Dz. U. z 2001 r., nr 142, poz. 1591, z późn. zm.), ustawie z dnia 27 sierpnia 2009 r. o finansach publicznych (Dz. U. z 2009 r., nr 157, poz. 1240, z późn. zmianami) i posiadaniem mieniem, ubezpieczony w następstwie czynu niedozwolonego (OC deliktowa) lub niewykonania lub nienależytego wykonania zobowiązania (OC kontraktowa), zobowiązany jest do naprawienia szkody wyrządzonej osobie trzeciej (za osobę trzecią uważa się również pracowników ubezpieczonego oraz ich osoby bliskie) w następstwie spowodowania śmierci, uszkodzenia ciała lub wywołania rozstroju zdrowia (szkoda osobowa), uszkodzenia lub zniszczenia mienia (szkoda rzeczowa). Zakresem ubezpieczenia są objęte również korzyści, które mógł osiągnąć poszkodowany, gdyby mu nie wyrządzono szkody osobowej lub rzeczowej (utracone korzyści) oraz czyste straty finansowe rozumiane jako szkody nie będące szkodami rzeczowymi lub osobowymi.

Podlimit – czyste straty finansowe – 200 000 zł na jedno i wszystkie zdarzenia.

Zakład ubezpieczeń jest zobowiązany do zapłacenia odszkodowania w granicach odpowiedzialności cywilnej ubezpieczonego za szkody wyrządzone na terytorium Rzeczypospolitej Polskiej, nie więcej jednak niż do wysokości przyjętej w umowie ubezpieczenia sumy gwarancyjnej.

Zakład ubezpieczeń nie ma prawa regresu do pracowników gminnych jednostek organizacyjnych, którzy wyrządzili szkodę, za którą ubezpieczony ponosi odpowiedzialność (art. 828 kodeksu cywilnego- prawo regresu do pracownika chyba, że umówiono się inaczej).

Zakres odpowiedzialności cywilnej gminy obejmuje również szkody wyrządzone wskutek wykonywania przez funkcjonariuszy publicznych zadań z zakresu administracji publicznej.

Ubezpieczenie z tego tytułu obejmuje:

- a) odpowiedzialność za szkody spowodowane wydaniem lub zaniechaniem wydania decyzji (art.417<sup>1</sup>§2 i§3 k.c.)
- b) odpowiedzialność za szkody wyrządzone niezgodnym z prawem działaniem lub zaniechaniem przy wykonywaniu władzy publicznej przez Gminę oraz przez jednostki organizacyjne Gminy i jej pracowników w rozumieniu art.417 k.c.

Ubezpieczenie obejmuje także szkody powstałe w następstwie rażącego niedbalstwa.

Ubezpieczenie obejmuje również odpowiedzialność cywilną jednostek OSP z terenu Gminy Piaski Wielkopolskie oraz odpowiedzialność cywilną członków OSP za szkody powstałe podczas wykonywania zadań / podejmowanych działań w ramach członkostwa w OSP.

Ubezpieczenie obejmuje również zobowiązania wzajemne, gdyby pomiędzy ubezpieczonymi (Jednostkami Organizacyjnymi Gminy Piaski Wielkopolskie ) objętymi tą samą umową ubezpieczenia powstały roszczenia z tytułu odpowiedzialności cywilnej.

Odpowiedzialność cywilna obejmuje szkody powstałe między innymi:

1. realizacją wszystkich zadań publicznych o znaczeniu lokalnym, z wyłączeniem zadań powierzonych innym podmiotom
2. realizacją przez Gminę Piaski Wielkopolskie zadań określonych w ustawie o samorządzie gminnym
3. realizacją zadań własnych gminy, do których należą między innymi: zadania z zakresu infrastruktury technicznej, porządku i bezpieczeństwa publicznego, ładu przestrzennego i ekologicznego oraz infrastruktury społecznej,
4. zadaniami zleconymi z zakresu administracji rządowej przekazywane przez ustawy oraz na drodze porozumień,
5. organizacją i przygotowaniem i przeprowadzeniem wyborów powszechnych oraz referendów,
6. wykonywaniem zadań gminy przez organy stanowiące i wykonawcze (Rada Gminy, Burmistrz)
7. innymi zadaniami, określonymi w aktach prawnych organów gminy (np.: Rady Gminy, Burmistrza Gminy), poleceniami Burmistrza, oraz innymi przepisami prawa,
8. zadaniami związanymi z funkcjonowaniem jednostek pomocniczych oraz organizacyjnych gminy i realizacją ich zadań statutowych.

**Ustala się następujące podlimity i warunki szczególne:**

**OC z tytułu zarządzania drogami** – szkody powstałe między innymi:

- wskutek złego stanu nawierzchni drogi, wynikającego z uszkodzeń w postaci
- pojedynczych wyboi lub zapadnięcia części ziemi ,
- z powodu śliskiej nawierzchni, w tym śliskości zimowej,
- na skutek przeszkód w postaci wszelkiego rodzaju przedmiotów i materiałów porzuconych lub naniesionych na drogę, w tym także rozlane na powierzchni drogi śliskie ciecze,
- w związku z nienormalną skrajnią poziomą lub pionową drogi, spowodowaną zadrzewieniem lub zabudową,
- wskutek braku, bądź braku widoczności odpowiedniego znaku drogowego,
- w wyniku pojedynczych wyrw w poboczach drogi lub jego zniżenia,
- w konsekwencji prowadzonych prac na drodze przy użyciu specjalistycznego sprzętu (maszyny budowlane),
- w wyniku wadliwie działającej sygnalizacji świetlnej,
- z powodu zalania nieruchomości, w związku z awarią urządzeń kanalizacji deszczowej,
- w związku z uszkodzeniem lub brakiem włazów kanalizacji deszczowej,
- podczas wykonywania prac związanych z budową lub przebudową dróg, chodników i placów,
- wyrządzone osobom trzecim przez podwykonawców ubezpieczającego, z zachowaniem prawa do regresu.

Do dróg gminnych, wewnętrznych, osiedlowych oraz powiatowych powierzonych w zarząd Gminie Piaski Wielkopolskie zalicza się również całą infrastrukturę drogową (np. drzewa w pasie drogowym, wpusty uliczne, studzienki kanalizacyjne, kanalizacja deszczowa, oświetlenie uliczne, przystanki i wiaty autobusowe, mosty, kładki, przepusty, kosze wiszące na kwiaty, urządzenia melioracyjne).

Długość dróg w zarządzie Gminy Piaski Wielkopolskie wynosi 122 km.

**OC z tytułu zalań i przepięć** -szkody powstałe m.in.:

- w następstwie działania, eksploatacji lub awarii instalacji wodociągowych, kanalizacyjnych oraz centralnego ogrzewania (zalania),
- w następstwie nieszczelnej stolarki okiennej i drzwiowej, a także nieszczelnych złącz zewnętrznych budynku oraz dachów (zalania),
- w następstwie zmian poziomu napięcia roboczego ponad dopuszczalne granice napięcia nominalnego w sieci instalacji elektrycznej wskutek przerwania przewodu neutralnego - zerowego (przepięcia).



**OC najemcy** - szkody rzeczowe w nieruchomościach i rzeczach ruchomych, z których ubezpieczony korzystał na podstawie umowy najmu, dzierżawy, leasingu, użytkowania lub innej podobnej formy. Ubezpieczenie obejmuje odpowiedzialność cywilną za szkody wynikłe z czynów niedozwolonych (OC delikt) oraz odpowiedzialność cywilną kontraktową z tytułu niewykonania lub nienależytego wykonania umów (OC kontrakt). Ubezpieczenie obejmuje również zobowiązania wzajemne, gdyby pomiędzy ubezpieczonymi (Jednostkami Organizacyjnymi Gminy Piaski Wielkopolskie ) objętymi tą samą umową ubezpieczenia powstały roszczenia z tytułu OC najemcy

**OC pracodawcy** – w zakres ubezpieczenia wchodzi między innymi szkody za które odpowiada ubezpieczony, gdy w okresie trwania ubezpieczenia w związku z prowadzeniem działalności oraz posiadaniem mienia używanego w tej działalności, zaistnieją zdarzenia działania lub zaniechania, w następstwie których ubezpieczony zobowiązany będzie do naprawienia szkód poniesionych przez jego pracowników **oraz ich osób bliskich (także w pojazdach pracowników i ich osób bliskich)** .

**OC organizatora imprez niepodlegającym obowiązkowemu ubezpieczeniu OC** – szkody wyrządzone uczestnikom w wyniku przeprowadzania imprezy sportowej, artystycznej, rozrywkowej i innej z włączeniem użycia sztucznych ogni.

Za **uczestnika** uważa się osobę fizyczną znajdującą się na obszarze albo osobę prawną, której przedstawiciele znajdują się na obszarze, na którym przeprowadzana jest impreza sportowa, artystyczna albo rozrywkowa w charakterze widza, wykonawcy, zawodnika, sędziego, obsługi techniczno-administracyjnej w czasie trwania imprezy. Ochroną ubezpieczeniową objęte są wszystkie imprezy organizowane czy współorganizowane przez jednostki organizacyjne Gminy Piaski Wielkopolskie bez konieczności każdorazowego zgłaszania imprezy

**OC organizatora wycieczek** - szkody spowodowane w związku z organizacją i przeprowadzaniem wycieczek szkolnych, krajoznawczo-turystycznych i innych, których organizatorem, bądź współorganizatorem są Gmina Piaski Wielkopolskie a lub jej jednostki organizacyjne. Zakres terytorialny: cały świat z wyjątkiem USA, Kanady, Australii, Nowej Zelandii.

**OC z tytułu świadczenia usług gastronomicznych** - szkody spowodowane zatruciami pokarmowymi i ich następstwami.

**OC za szkody powstałe w mieniu przechowywanym, kontrolowanym lub chronionym przez ubezpieczonego** – w zakres ubezpieczenia wchodzi między innymi szkody rzeczowe w mieniu przechowywanym, kontrolowanym, chronionym, dozorowanym przez ubezpieczonego, w tym także w mieniu przyjętym w celu wykonania usługi. Ubezpieczenie obejmuje odpowiedzialność cywilną za szkody wynikłe z czynów niedozwolonych (OC delikt) oraz odpowiedzialność cywilną kontraktową z tytułu niewykonania lub nienależytego wykonania umów (OC kontrakt)

**OC za podwykonawców**- szkody wyrządzone przez podwykonawców i za które odpowiedzialność ponosi ubezpieczony- z prawem do regresu

**OC z tytułu posiadania pojazdów niepodlegających obowiązkowemu ubezpieczeniu OC posiadaczy pojazdów mechanicznych**

**Koszty dodatkowe** - ponadto zakład ubezpieczeń jest zobowiązany (w granicach sum gwarancyjnych) do:

- pokrycia kosztów wynagrodzenia rzeczoznawców powołanych za zgodą zakładu ubezpieczeń, w celu ustalenia okoliczności bądź rozmiaru szkody,
- zwrotu uzasadnionych okolicznościami danego zdarzenia niezbędnych kosztów, mających na celu zapobieżenie zwiększeniu się szkody,
- pokrycia niezbędnych kosztów sądowej obrony przed roszczeniami osoby trzeciej, w sporze prowadzonym na polecenie zakładu ubezpieczeń lub za jego zgodą,

- pokrycia kosztów postępowania pojednawczego, prowadzonego w związku ze zgłoszonymi roszczeniami odszkodowawczymi, o ile zakład ubezpieczeń wyraził na to zgodę.

**Ograniczenia odszkodowawcze:**

franszyza integralna: Brak.

franszyza redukcyjna lub udział własny: Brak

**VI. Ubezpieczenia NNW****NNW strażaków (członków OSP i MDP)****Zakres ubezpieczenia:**

Następstwa nieszczęśliwych wypadków podczas wykonywania czynności statutowych dla członków ochotniczej straży pożarnej (w tym: młodzieżowych drużyn pożarniczych), na podstawie art. 32 ust. 3 pkt. 2 Ustawy z dnia 24 sierpnia 1991 r. o ochronie przeciwpożarowej (Dz. U. z 1991 r., Nr 81, poz. 351, z późn. zm.).

**Ubezpieczony: 17 jednostek (9 jednostek OSP oraz 8 jednostek MDP) – ok. 405 osób:**

- śmierć w następstwie NNW – suma ubezpieczenia 10 000 zł,
- trwałe uszkodzenie na zdrowiu – suma ubezpieczenia 10 000 zł,
- koszty nabycia protez i środków pomocniczych – suma ubezpieczenia 2 500 zł,
- koszty przeszkolenia zawodowego inwalidów – suma ubezpieczenia 2 500 zł,
- koszty leczenia – suma ubezpieczenia 2 000 zł,
- świadczenie za pobyt w szpitalu – suma ubezpieczenia 10 000 zł.

Ubezpieczenie dotyczy ćwiczeń i akcji + droga do i z jednostki (remizy).

**System ubezpieczenia suma ubezpieczenia na osobę – polisa bezimienna.****NNW uczestników imprez rekreacji ruchowej****Zakres ubezpieczenia:**

Następstwa nieszczęśliwych wypadków w czasie trwania imprez rekreacji ruchowej organizowanych przez Gminę i jej jednostki organizacyjne.

- śmierć w następstwie NNW – suma ubezpieczenia 3.000 zł,
- trwałe uszkodzenie na zdrowiu – suma ubezpieczenia 3.000 zł,
- koszty nabycia protez i środków pomocniczych – suma ubezpieczenia 750 zł,
- koszty przeszkolenia zawodowego inwalidów – suma ubezpieczenia 750 zł,
- koszty leczenia – suma ubezpieczenia 600 zł,
- świadczenie za pobyt w szpitalu – suma ubezpieczenia 3 000 zł.

Ubezpieczony: uczestnicy imprez rekreacji ruchowej organizowanych przez Gminę i jej jednostki organizacyjne – 490 osób

**System ubezpieczenia suma ubezpieczenia na osobę – polisa bezimienna.****VII. Świadczenia przysługujące członkowi ochotniczej straży pożarnej lub członkom rodziny poszkodowanego w oparciu o art. 26 Ustawy z dnia 24 sierpnia 1991r. o ochronie przeciwpożarowej (Dz. U. z 1991 r., Nr 81, poz. 351, z późn. zm.).****Zakres ubezpieczenia:**

Szkody powstałe podczas działań ratowniczych i ćwiczeń. Wysokość świadczenia ustalana na

podstawie odrębnych aktów prawnych.

**Ubezpieczony:**

Gmina Piaski Wielkopolskie w zakresie roszczeń członków OSP – 57 osób

**System ubezpieczenia - polisa imienna.**

**VIII. Ubezpieczenia komunikacyjne.**

**Zakres ubezpieczenia:**

**1. Obowiązkowe ubezpieczenie odpowiedzialności cywilnej posiadaczy pojazdów mechanicznych**

– zgodnie z Ustawą z dnia 22 maja 2003r. o ubezpieczeniach obowiązkowych, Ubezpieczeniowym Funduszu Gwarancyjnym i Polskim Biurze Ubezpieczycieli Komunikacyjnych (Dz. U. z 2003r., nr 124, poz. 1152, z późn. zm.)

**2. Ubezpieczenie AutoCasco:**

- a) terytorium ubezpieczenia – Polska + Europa
- b) suma ubezpieczenia (wartość rynkowa pojazdu) w oparciu o Info-Expert, dla pojazdów nowo zakupionych wartość z faktury zakupu,
- c) zakres ubezpieczenia pełny z ryzykiem kradzieży,
- d) zniesienie amortyzacji wszystkich części, udziału własnego oraz fransyzy,
- e) rozliczenie kosztów naprawy pojazdu wg. faktur (udokumentowanych kosztów naprawy).
- f) parkowanie po szkodzie, transport, holowanie z miejsca wypadku, do czasu dokonania oględzin przez Zakład Ubezpieczeń do kwoty 3.000 zł,
- g) brak konsumpcji sumy ubezpieczenia w przypadku wypłaty odszkodowania przez Zakład Ubezpieczeń.
- h) za szkodę całkowitą uznaje się szkodę przekraczającą 70% wartości pojazdu
- i) ubezpieczenie obejmuje również wyposażenie pojazdu oraz zabudowę przeznaczoną do celów specjalnych np. pożarniczych

**3. Ubezpieczenie Assistance:**

Udzielenie pomocy assistance w przypadku stłuczki lub wypadku komunikacyjnego. Pomoc powinna obejmować naprawę pojazdu na miejscu zdarzenia (o ile jest to możliwe), holowanie pojazdu do najbliższego punktu obsługi (jeżeli naprawa na miejscu jest niemożliwa), a także holowanie pojazdu poszkodowanego, jeżeli doszło do stłuczki/wypadku i winę ponosi Ubezpieczony. Ubezpieczenie dotyczy samochodów osobowych, ciężarowych o dopuszczalnej masie całkowitej do 3,5 tony, przyczep o ładowności do 2 ton, motorowerów, motocykli.

**4. Ubezpieczenie NNW kierowcy i pasażerów.**

Suma ubezpieczenia – 10.000 PLN na osobę

Śmierć w wyniku wypadku – 100% sumy ubezpieczenia

Uszczerbek na zdrowiu – 1% sumy ubezpieczenia za każdy 1% uszczerbku na zdrowiu.

## **Wymagane klauzule:**

### **1. Definicje:**

- **wartości odtworzeniowej** (dotyczy ubezpieczeń - I, II, III, IV, V):

Za wartość odtworzeniową należy rozumieć koszt przywrócenia mienia do stanu nowego lecz nieulepszanego:

- dla budynków i budowli - bez względu na stopień zużycia, wartość odpowiadająca kosztom odbudowy z uwzględnieniem tych samych wymiarów, materiałów i technologii (o ile to możliwe), konstrukcji i standardu wykończenia, powiększone o koszt transportu, dojazdu, montażu, cła i inne (jeżeli występują),

- dla maszyn, urządzeń, wyposażenia, niskocennych składników majątku, zbiorów bibliotecznych dokumentów, mienia osób trzecich, nakładów inwestycyjnych, sprzętu elektronicznego – bez względu na stopień zużycia technicznego koszty zakupu, naprawy lub wytworzenia nowego przedmiotu tego samego rodzaju, typu lub mocy oraz o tych samych lub najbardziej zbliżonych parametrach, powiększone o koszt transportu, dojazdu, montażu, cła i inne (jeżeli występują).

- dla szyb i innych przedmiotów szklanych – bez względu na stopień zużycia technicznego koszty zakupu, naprawy lub wytworzenia nowego przedmiotu tego samego rodzaju oraz o tych samych bądź jak najbardziej zbliżonych parametrach powiększone o koszt usług ekspresowych, transportu, montażu i demontażu, ustawienia dźwigu i rusztowań, cła i inne (jeżeli występują)

### **b) pozostałe:**

- przez budowle rozumie się mienie zaksięgowane w gr. II KŚT.

- przez maszyny, urządzenia, wyposażenie rozumie się mienie zaksięgowane w grupach 3-8 rejestru środków trwałych, z wyjątkiem pojazdów (załącznik nr A4), sprzętu elektronicznego przenośnego (załącznik nr A5) oraz zbiorów bibliotecznych.

- przez niskocenne składniki majątku rozumie się pozostałe mienie będące własnością Gminy Piaski Wielkopolskie, niezakwalifikowane do innych kategorii określonych w SIWZ.

c) szkoda – zdarzenie polegające na: zniszczeniu, uszkodzeniu lub utracie ubezpieczonego mienia (szkoda rzeczowa); śmierć, uszkodzenie ciała, rozstrój zdrowia (szkoda osobowa); szkody nie pozostające w normalnym związku przyczynowym ze szkodami rzeczowymi lub osobowymi (czysta strata finansowa).

d) pracownik - osoba zatrudniona przez ubezpieczonego na podstawie umowy o pracę, powołania, mianowania, wyboru oraz umów cywilno-prawnych, za pracownika uważa się również praktykanta, wolontariusza, stażystę, pracownika tymczasowego

e) Osoba bliska ubezpieczonego (pracownika ubezpieczonego) – współmałżonek, rodzice, dziadkowie, dzieci, wnuki rodzeństwo, teściowie, zięć, synowa, ojczym, macocha, pasierb, konkubent.

### **2. Klauzula Leeway** (dotyczy ubezpieczeń na sumy stałe – I, IV)

Zakład ubezpieczeń oświadcza, że postanowienia dotyczące niedoubezpieczenia nie znajdą zastosowania jeżeli odtworzeniowa wartość przedmiotu ubezpieczenia nie będzie wyższa o więcej niż 30 % od podanej sumy ubezpieczenia.

### **3. Klauzula automatycznego odnowienia sumy ubezpieczenia** (dotyczy ubezpieczeń na pierwsze ryzyko – I, II, III, IV, V)

Jednokrotne odnowienie limitu sumy ubezpieczenia po szkodzie za opłatą dodatkowej składki na wniosek Zamawiającego (rozliczenie proporcjonalnie co do dnia w terminie 30 dni po zakończeniu okresu ubezpieczenia).

### **4. Klauzula zabezpieczeń przeciwkradzieżowych** (dotyczy ubezpieczeń – II, IV)

Za wystarczające zabezpieczenie uznawane będzie posiadanie w drzwiach jednego zamka wielozastawkowego. Przez zamek wielozastawkowy rozumie się zamek, do którego klucz posiada więcej niż dwa nacięcia prostopadłe do pióra klucza. Nie będzie wymogu posiadania krat, rolet, żaluzji antywłamaniowych, okiennic, szyb o podwyższonej odporności na włamanie, alarmów itp. Wszystkie okna i drzwi prowadzące do lokalu, w którym znajduje się ubezpieczone mienie, powinny być w należytym stanie technicznym, właściwie osadzone i zamknięte. Powyższe zapisy nie dotyczą pomieszczenia, w którym przechowywana jest gotówka.

**5. Klauzula ubezpieczenia urządzeń zewnętrznych**(dotyczy ubezpieczeń - II, IV, )

Ochroną ubezpieczeniową od ryzyka kradzieży objęte są urządzenia zewnętrzne należące do Gminy Piaski Wielkopolskie , zainstalowane na budynkach lub budowlach stanowiących własność lub użytkowanych przez Gminę. Urządzenia powinny być zainstalowane i zabezpieczone w taki sposób, aby ich wymontowanie nie było możliwe bez pozostawienia śladów użycia siły lub narzędzi. Limit 20 000 zł na jedno i wszystkie zdarzenia.

**6. Klauzula sprzętu przenośnego** (dotyczy ubezpieczenia – IV)

Zakres ubezpieczenia rozszerza się o szkody w przenośnym sprzęcie elektronicznym, używanym do prac służbowych przez ubezpieczającego lub jego pracowników poza miejscem ubezpieczenia. Zakład ubezpieczeń ponosi odpowiedzialność również za szkody powstałe wskutek kradzieży z włamaniem z pojazdu pod warunkiem, że:

1. pojazd ten posiada twardy dach (jednolita sztywna konstrukcja),
2. w chwili kradzieży był prawidłowo zamknięty na klucz,
3. sprzęt pozostawiony w pojeździe został zamknięty w bagażniku lub w innym schowku, stanowiącym seryjne wyposażenie pojazdu,
4. sprzęt został skradziony w godz. 6.00 – 22.00, przy czym ograniczenie to nie dotyczy przypadku kradzieży, gdy pojazd zaparkowany został na parkingu strzeżonym, bądź innym miejscu o ograniczonym dostępie, albo znajdował się w garażu zamkniętym.

Zakres terytorialny: RP.

**7. Klauzula Lokalizacyjna** (dotyczy ubezpieczeń – I, II, III, IV, V)

Zakład ubezpieczeń udziela ochrony ubezpieczeniowej dla nowych lokalizacji przejętych w zarząd bądź administrację bądź innego prawa na ubezpieczającego - konieczność potwierdzenia w/w faktu do ZU w terminie 90 dni.

**8. Klauzula Inwestycyjna** (dotyczy ubezpieczeń –I, II, III, IV, V, VI, VII, VIII)

Zakład ubezpieczeń udziela ochrony ubezpieczeniowej dla wszelkich składników majątku, nakładów adaptacyjnych, mienia remontowanego i modernizowanego oraz inwestycji tj. rzeczy nabywanych przez ubezpieczającego podczas trwania umowy ubezpieczenia na podstawie umów sprzedaży, bądź innych umów, na mocy których powstaje po stronie ubezpieczającego prawo do używania rzeczy (leasing, najem, użytkowanie etc.) od dnia zawarcia umowy w odniesieniu do takiej rzeczy, niezależnie od momentu przejścia własności bądź innego prawa na ubezpieczającego tj wpisu do ewidencji KRŚT.

- limit 50 % sumy ubezpieczenia dla danej grupy KRŚT mienia
- rozliczenie w ciągu 30 dni po zakończeniu okresu ubezpieczenia

**9. Klauzula pokrycia szkód w wyniku prowadzenia prac budowlanych lub remontowych.**

(dotyczy ubezpieczeń – I, II, III, IV)

Na podstawie niniejszej klauzuli zakres ubezpieczenia rozszerza się o szkody powstałe w związku z prowadzonymi przez Ubezpieczonego lub na jego zlecenie w miejscu ubezpieczenia robotami budowlanymi lub remontowymi (rozumianymi zgodnie z prawem budowlanym), z wyłączeniem robót budowlanych, na prowadzenie których wymagane jest pozwolenie na budowę. Podlimit na jedno i wszystkie zdarzenia wynosi 100 000 zł

**10. Klauzula zgłoszenia do ubezpieczenia** (dotyczy ubezpieczeń komunikacyjnych)

Zakład Ubezpieczeń obejmuje automatycznie ochroną ubezpieczeniową od dnia rejestracji pojazdy fabrycznie nowe zakupione przez Ubezpieczającego, pod warunkiem zgłoszenia do ubezpieczyciela wszelkich danych niezbędnych do identyfikacji pojazdu w terminie do 3 dni roboczych od dnia zakupu pojazdu.

**11. Klauzula prolongaty** (dotyczy ubezpieczeń - I, II, III, IV, V, VI, VII, VIII)

W razie braku płatności składki lub jej pierwszej raty w ustalonym terminie, Ubezpieczyciel wyznaczy kolejny termin oraz wezwie na piśmie Ubezpieczającego do jej opłacenia. Brak płatności składki lub jej pierwszej raty, w pierwszym terminie nie powoduje braku ochrony ubezpieczeniowej.

**12. Klauzula zgłaszania szkód (dotyczy ubezpieczeń - I, II, III, IV, V, VI, VII, VIII)**

Zgłaszanie szkód winno nastąpić w terminie określonym w trybie obsługi roszczeń ubezpieczeniowych. Niedopełnienie obowiązku zgłoszenia szkody w określonym terminie może być przyczyną odmowy wypłaty odszkodowania lub zmniejszenia jego wartości jedynie, gdy było ono następstwem rażącego niedbalstwa lub winy umyślnej i miało wpływ na ustalenie okoliczności powstania szkody lub jej rozmiaru.

**13. Klauzula wypłaty zaliczki (dotyczy ubezpieczeń - I, II, III, IV)**

Jeżeli Zakład Ubezpieczeń potwierdzi odpowiedzialność za powstałą szkodę, wypłaca w ciągu 10 dni roboczych od daty zgłoszenia szkody, zaliczkę na poczet przyszłego odszkodowania w wysokości 50% szacunkowej wartości szkody stwierdzonej kosztorysem własnym lub obcym. Pozostała część odszkodowania wypłacana będzie zgodnie z § 5 Istotnych Postanowień Umowy.

**14. Klauzula likwidacji szkód (dotyczy ubezpieczeń - I, II, III, IV)**

Bez względu na stopień umorzenia księgowego lub zużycia technicznego odszkodowanie wypłacane jest w pełnej wysokości – wg. faktur lub kosztorysów ( dla zadań własnych Gminy Piaski Wielkopolskie ) za naprawę, a w przypadku nie odtwarzania składnika majątku - w wartości rzeczywistej, rozumianej jako suma ubezpieczenia podana w umowie pomniejszona o zużycie techniczne.

**15. Klauzula braku materiałów (dotyczy ubezpieczeń - I, II, III, IV)**

W przypadku braku możliwości odtworzenia uszkodzonej części składowej ubezpieczonego mienia przy wykorzystaniu tych samych materiałów i technologii, Zakład Ubezpieczeń pokryje koszty zakupu, bądź odbudowy całości ubezpieczonego mienia

**16. Klauzula likwidacji mienia bez dokumentacji księgowej (dotyczy ubezpieczeń - I, II)**

Zakład Ubezpieczeń przyjmuje do wiadomości, iż dla pewnej części mienia znajdującego się na nieruchomości będącej własnością Gminy Piaski Wielkopolskie brak jest dokumentacji księgowej i nabycia. W takim przypadku Zakład Ubezpieczeń oświadcza, że gdy wystąpi szkoda w/w mieniu odstąpi od wymogu przedłożenia przez Ubezpieczonego dokumentacji księgowej, a do ustalenia zakresu i wysokości szkody posłuży dokumentacja ofertowa na przywrócenie mienia do stanu sprzed szkody przedłożona przez Ubezpieczonego, która będzie podlegała weryfikacji przez Ubezpieczyciela. Podlimit na jedno i wszystkie zdarzenia w okresie ubezpieczenia wynosi 20.000,00 zł.

**17. Klauzula ubezpieczenia budynków w budowie (dotyczy ubezpieczeń – I)**

Na podstawie niniejszej klauzuli za przedmiot ubezpieczenia od ognia i innych zdarzeń losowych przyjmuje się również budynki w budowie (oraz ich stałe elementy), których inwestorem jest Ubezpieczony. Ubezpieczyciel odpowiada za szkody wyrządzone następującymi zdarzeniami: ogień, uderzenie pioruna, wybuch, upadek statku powietrznego lub jego elementów, huragan, deszcz nawalny, grad, zapadanie i osuwanie się ziemi, zaleganie śniegu lub lodu, uderzenie pojazdu, powódź oraz upadek drzew i konarów.

Limit odszkodowawczy dotyczący klauzuli wynosi 100 000 zł na jedno i wszystkie zdarzenia.

**Zakres ryzyk podlegających ocenie przez Zamawiającego.**

L.p.	Rodzaj ryzyka	Ilość punktów
------	---------------	---------------

**I. Ubezpieczenie od ognia i innych zdarzeń losowych**

1	<b>Zamieszki, strajk</b> – szkody powstałe w ubezpieczonym mieniu wskutek zakłócania porządku publicznego przez grupę co najmniej 30 osób, któremu towarzyszyły akty agresji wobec ludzi i/lub mienia (zamieszki) lub szkody powstałe wskutek planowo przeprowadzonego i nastawionego na konkretny cel wspólnego przerwania pracy przez grupę pracowników stanowiącą co najmniej 10% ogółu zatrudnionych w danym miejscu ubezpieczenia lub co najmniej przez 30 osób, któremu towarzyszą akty agresji wobec ludzi i/lub mienia (strajk). Podlimit 50 000 PLN	8
2	<b>Akty terrorystyczne</b> – szkody powstałe w ubezpieczonym mieniu wskutek przeprowadzonych akcji o charakterze przestępczym, organizowanych indywidualnie lub zbiorowo z pobudek ideologicznych, politycznych, ekonomicznych, lub socjalnych, skierowanych przeciwko interesom politycznym i gospodarczym kraju albo życiu i zdrowiu osób, bądź przeciwko stosunkom majątkowym osób, instytucji i podmiotów gospodarczych oraz bezpieczeństwu publicznemu, w celu wprowadzenia chaosu, zastraszenia ludności i dezorganizacji życia publicznego, bądź zdezorganizowania pracy instytucji i zakładów, bądź w celu pozbawienia życia lub zdrowia. Limit odpowiedzialności 1.000.000 zł na jedno i wszystkie zdarzenia w okresie ubezpieczenia, udział własny w każdej szkodzie 10.000 zł	7
3	<b>katastrofa budowlana</b> – szkody powstałe w ubezpieczonym mieniu wskutek niezamierzonego gwałtownego zniszczenia obiektu budowlanego lub jego części, w rozumieniu prawa budowlanego. <b>Podlimit 2 000 000 zł</b> na jedno i wszystkie zdarzenia w okresie ubezpieczenia	10
4	<b>Wody gruntowe</b> – szkody powstałe wskutek zalania w następstwie podniesienia się wód gruntowych. <b>Podlimit 100 000 zł</b> na jedno i wszystkie zdarzenia w okresie ubezpieczenia	12
5	<b>Mróz</b> – szkody powstałe w ubezpieczonym mieniu na skutek działania niskiej temperatury – poniżej 0 st. Celsjusza. Podlimit 200 000 zł na jedno i wszystkie zdarzenia w okresie ubezpieczenia.	12

**II. Ubezpieczenie od kradzieży z włamaniem i rabunku**

6	Zwiększenie limitu w ryzyku kradzieży zwykłej do 40 000 zł	10
---	--	----

**III. Ubezpieczenie sprzętu elektronicznego**

7	<u>Ograniczenia odszkodowawcze w odniesieniu do ryzyk wymaganych przez zamawiającego oraz ryzyk dodatkowych</u>	–
7	<b>Udział własny w klauzuli sprzętu przenośnego - brak</b>	8
7.1	- do 15% .....	6
7.2	- od 16% do 24% .....	2

**IV. Ubezpieczenia komunikacyjne**

8	Termin zgłaszania szkód kradzieżowych 3 dni robocze od daty powstania	5
9	Suma ubezpieczenia w przypadku pojazdów utrzymana na poziomie wartości fakturowej przez pierwsze 6 miesięcy (pojazdy nowe) i minimum 90% wartości fakturowej pojazdu przez kolejne 6 miesięcy,	4

10	<b>Klauzula badań technicznych</b> - Ubezpieczyciel wypłaci odszkodowanie za szkodę zaistniałą z ubezpieczenia AC, gdy w momencie powstania szkody pojazd nie posiadał ważnego okresowego badania technicznego - jeżeli w odniesieniu do tego pojazdu obowiązuje wymóg dokonywania okresowych badań technicznych. Dotyczy wyłącznie sytuacji, kiedy stan techniczny pojazdu nie miał wpływu na powstanie szkody.	<b>5</b>
----	--	----------

**V. Klauzule polisowe do powyższych ryzyk**

11	<b>Klauzula Reprezentantów</b> (do ubezpieczeń I, II, III, IV, V, VI, VII, VIII) – zakład ubezpieczeń nie odpowiada za szkody wyrządzone umyślnie lub wskutek rażącego niedbalstwa, jedynie przez osoby reprezentujące ubezpieczającego. Dla celów niniejszej umowy, wyłącznymi osobami reprezentującymi ubezpieczającego są władze Gminy Piaski Wielkopolskie (Burmistrz, Zastępca Burmistrza, skarbnik, sekretarz) i dyrektorzy/kierownicy (zastępcy dyrektorów / kierowników) ubezpieczonych jednostek organizacyjnych	<b>8</b>
12	<b>Klauzula Leeway</b> (do ubezpieczeń I, IV) – zakład ubezpieczeń oświadcza, że postanowienia dotyczące niedoubezpieczenia nie znajdą zastosowania jeżeli odtworzeniowa wartość przedmiotu ubezpieczenia nie będzie wyższa niż 40 % od podanej sumy ubezpieczenia.	<b>6</b>
13	<b>Klauzula Informacji</b> dotyczących ryzyka (do ubezpieczenia I, II, III, IV, V, VI, VII, VIII) – zakład ubezpieczeń uznaje, że podczas zawierania umowy ubezpieczenia, były mu znane wszystkie okoliczności, które są niezbędne do oceny ryzyka, chyba że pewne informacje zostały świadomie zatajone.	<b>5</b>

**Łączna liczba punktów do uzyskania:****100**



Załącznik nr A6

## PROPONOWANE PRZEZ ZAMAWIAJĄCEGO ISTOTNE POSTANOWIENIA UMOWY

Umowa nr .....

zawarta w dniu \_\_\_\_ . \_\_\_\_ . \_\_\_\_ r. w Piaskach

pomiędzy:

**Gminą Piaski**  
**ul. 6 stycznia 1, 63-820 Piaski**

reprezentowanym przez:

- 1.
- 2.

zwaną w dalszej części umowy „Zamawiającym”,

a

.....  
..... reprezentowanym

przez:

1. \_\_\_\_\_ ,

zwanym w dalszej części umowy „Wykonawcą”

na podstawie art. 39 ustawy z dnia 29 stycznia 2004 roku - Prawo zamówień publicznych ( tj. Dz. U. z 2015 r. poz. 2164 ze późn.zm.) o następującej treści:

### § 1

1. W wyniku przeprowadzonego postępowania w trybie przetargu nieograniczonego poniżej równowartości 209.000 euro, Zamawiający zleca a Wykonawca zobowiązuje się ubezpieczyć majątek oraz interes majątkowy Zamawiającego:
  - w zakresie ryzyk podstawowych, a mianowicie:
    - 1.1.ubezpieczenie od ognia i innych zdarzeń losowych,
    - 1.2.ubezpieczenie od kradzieży, kradzieży z włamaniem i rabunku,
    - 1.3.ubezpieczenie szyb i innych przedmiotów szklanych od stłuczenia,
    - 1.4.ubezpieczenie sprzętu elektronicznego,
    - 1.5.ubezpieczenia odpowiedzialności cywilnej,
    - 1.6.ubezpieczenia następstw nieszczęśliwych wypadków,
    - 1.7.ubezpieczenie członków OSP
    - 1.8.ubezpieczenia komunikacyjne.
  - oraz
  - w zakresie ryzyk dodatkowych zaproponowanych przez Wykonawcę - na podstawie akceptacji warunków określonych przez Zamawiającego - zgodnie z ofertą Wykonawcy.
2. Szczególne warunki ubezpieczenia wymagane przez Zamawiającego (załącznik nr 1 do umowy) oraz wyszczególnienie zakresu ryzyk dodatkowych podlegających ocenie przez Zamawiającego (załącznik nr 2 do umowy), określone przez Wykonawcę w ofercie, stanowią integralną część umowy. W zakresie nieuregulowanym w niniejszej umowie zastosowanie mają Ogólne Warunki Ubezpieczeń Wykonawcy (załącznik nr 3 do umowy) – z zastrzeżeniem ust 3.
3. Wszelkie warunki określone umowie mają pierwszeństwo przed postanowieniami

zawartymi w ogólnych warunkach ubezpieczeń. Ustala się, że w razie rozbieżności pomiędzy warunkami ubezpieczenia wynikającymi z ww. postanowień zastosowanie znajdzie rozwiązanie, które będzie korzystniejsze dla Ubezpieczonego.

4. Zamawiający przewiduje możliwość zamówień uzupełniających do zamówienia podstawowego stanowiących nie więcej niż 20% jego wartości i polegające na powtórzeniu tego samego rodzaju usługi, zgodnie z art.67 ust.1 pkt 6. Ustawy z dnia 29 stycznia 2004 r. Prawo zamówień publicznych ( t.j. Dz. U. z 2015 r. poz. 2164 ze późn.zm.)

## § 2

1. Niniejsza umowa zostaje zawarta na czas określony (36 miesięcy) począwszy od dnia 01 stycznia 2018 r. do dnia 31 grudnia 2020 r.
2. Okres obowiązywania umowy dzieli się na 4 okresy ubezpieczeniowe, z uwzględnieniem ust. 3.
  - I okres ubezpieczenia od 01.01.2018 r. do 31.12.2018 r.
  - II okres ubezpieczenia od 01.01.2019 r. do 31.12.2019 r.
  - III okres ubezpieczenia od 01.01.2020 r. do 31.12.2020 r.
3. Zamawiający zastrzega sobie prawo rozwiązania umowy, w przypadku niezabezpieczenia środków finansowych na jej realizację na kolejny rok kalendarzowy. Rozwiązanie umowy powoduje odpowiednio wcześniejsze wygaśnięcie polis, o których mowa w ust. 2. O skróceniu terminu umowy Zamawiający powiadomi Wykonawcę nie później niż na 2 miesiące przed wygaśnięciem aktualnie obowiązujących polis.
4. Wykonawcy nie przysługuje prawo do odszkodowania z tytułu skutków skrócenia terminu umowy, o którym mowa w ust. 3.

## § 3

1. Wykonawca zobowiązuje się do wystawienia polis w zakresie, o którym mowa w § 1 według zawartego w SIWZ wyszczególnienia zakresu rzeczowego przedmiotu ubezpieczenia, nie wcześniej niż w dniu podpisania niniejszej umowy.
2. Polisy wystawiane będą na okresy roczne.
3. Polisy ubezpieczeniowe będą wystawione komputerowo.
4. Wykonawca jest zobowiązany wystawić także komputerowo poświadczenia OC posiadaczy pojazdów mechanicznych.

## § 4

1. Za udzieloną ochronę ubezpieczeniową w zakresie, o którym mowa w § 1 ust. 1, w okresie, o którym mowa w § 2 umowy, Zamawiający zapłaci Wykonawcy łączną składkę w kwocie \_\_\_\_\_ zł (słownie: \_\_\_\_\_).
2. Określona w ust. 1 składka, będzie płacona przez Zamawiającego na podstawie wystawionych przez Wykonawcę rachunków (polis) w dwóch ratach pierwsza płacona do 30 stycznia a druga do 30 czerwca w każdym roku obowiązywania umowy.
3. W przypadku, gdy wskaźnik szkodowości brutto w pierwszym roku ubezpieczenia nie przekroczy 60%, płaconość składki za II okres ubezpieczenia zostanie zmniejszona o 5%.
4. W przypadku, gdy wskaźnik szkodowości brutto liczony łącznie dla pierwszego i drugiego roku ubezpieczenia nie przekroczy 60% ,płaconość raty za III okres ubezpieczenia zostanie zmniejszona o 10%.
5. Przez wskaźnik szkodowości brutto w niniejszej umowie uznaje się stosunek: ((odszkodowania i świadczenia wypłacone po uwzględnieniu regresów, z kosztami likwidacji + zmiana stanu rezerwy na niewypłacone odszkodowania i świadczenia brutto) / składka zarobiona brutto) x 100 (w %)
6. Określona w ust. 1 składka może ulec zmianie w czasie wykonywania umowy w związku z aktualizacją przedmiotu ubezpieczenia dokonywaną:
  - 6.1.w trakcie trwania okresu ubezpieczenia - aktualizacja dotyczy sytuacji powodujących

powstanie ryzyka po stronie Zamawiającego (zakup mienia, przyjęcie w użytkowanie mienia na podstawie innych umów), przeniesienia go na inny podmiot (sprzedaż, przekazanie mienia), likwidacji; rozliczenie składki po aktualizacji przedmiotu ubezpieczenia dokonywane będzie proporcjonalnie co do dnia (*w systemie pro rata temporis*) przy płatności raty następującej po zaistnieniu w/w sytuacji.

- 6.2. przy odnawianiu polis ubezpieczeniowych - aktualizacja dotyczy sytuacji urealnienia wartości przedmiotu ubezpieczenia, powodujących zmiany sum ubezpieczenia (spadek wartości rynkowych pojazdów, zmiany wynikające z przeszacowań środków trwałych), a także sytuacji określonych w pkt. 6.1. (z rozliczeniem w okresie 30 dni od zakończenia okresu ubezpieczenia).
7. Określona w ust. 1 składka będzie płatna przez Zamawiającego przelewem na konto Wykonawcy: zgodnie z wystawionymi polisami.
8. Wykonawca nie jest uprawniony do potrącania z przeznaczonego do wypłaty odszkodowania nie opłaconej części składki.
9. Wykonawca zobowiązuje się nie dokonywać cesji wierzytelności z tytułu udzielonej ochrony bez zgody Zamawiającego w formie pisemnej, pod rygorem nieważności.
10. Poza przypadkami określonymi w niniejszym paragrafie składka jest stała w okresie obowiązywania niniejszej umowy.

#### § 5.

Do kontaktów z Wykonawcą, Zamawiający upoważnia, w granicach udzielonego pełnomocnictwa, brokera ubezpieczeniowego - City Broker sp. z o.o. ul. Zeylanda 3/1, 60-808 Poznań.

#### § 6.

1. Zamawiający zobowiązany jest do zawiadamiania Wykonawcy o zajściu zdarzenia objętego ochroną ubezpieczeniową w terminie określonym w trybie obsługi roszczeń ubezpieczeniowych (załącznik nr 4 do umowy) na druku „Zgłoszenie roszczenia do zakładu ubezpieczeń z umowy ubezpieczenia Gminy Piaski”, który stanowi załącznik nr 5 do niniejszej umowy. W zakresie procedury likwidacji szkody Zamawiający i Wykonawca są związani treścią trybu obsługi roszczeń ubezpieczeniowych.
2. Wykonawca zobowiązany jest, w terminie 7 dni od otrzymania zgłoszenia, pisemnie poinformować Zamawiającego o przyjęciu zgłoszenia roszczenia oraz określić tryb postępowania i dokumenty niezbędne do ustalenia okoliczności zdarzenia powodującego roszczenie, odpowiedzialności Wykonawcy, wysokości świadczenia, a także podjąć czynności związane z ustaleniem stanu faktycznego zdarzenia, zasadności zgłoszonych roszczeń i wysokości odszkodowania / świadczenia.
3. Wykonawca zobowiązany jest spełnić świadczenie (rozumiane jako otrzymanie na konto odszkodowania) w terminie 30 dni od daty otrzymania zawiadomienia, o którym mowa w ust. 1, z zastrzeżeniem ust. 4.
4. W przypadku gdyby wyjaśnienie okoliczności niezbędnych do ustalenia odpowiedzialności Wykonawcy, albo wysokości odszkodowania / świadczenia okazały się niemożliwe w terminie określonym w ust. 3 przy zachowaniu należytej staranności przez Wykonawcę, Wykonawca zawiadamia pisemnie Zamawiającego o przyczynach niemożności zaspokojenia roszczenia w całości lub części, a także wypłaca bezsporną część odszkodowania / świadczenia.
5. Wykonawca zobowiązany jest ostatecznie zakończyć proces likwidacji szkody i spełnić świadczenie w terminie 14 dni po ustąpieniu okoliczności, o których mowa w ust. 4.
6. W przypadku nie przedstawienia przez Zamawiającego faktur, rachunków czy kosztorysów za naprawę zniszczonego czy uszkodzonego mienia, Wykonawca dokonuje wyceny szkody w oparciu o własny kosztorys i przedstawia go Zamawiającemu do akceptacji.

#### § 7.

1. Wykonawca zobowiązuje się nie ujawniać wobec osób trzecich nie związanych z realizacją niniejszej umowy, faktów i okoliczności poznanych w związku z jej wykonaniem.
2. Zamawiający powierza Wykonawcy dane osobowe, osób ubiegających się o odszkodowanie, wyłącznie w celu realizacji niniejszej umowy.

§ 8.

1. W razie zaistnienia istotnej zmiany okoliczności powodującej, że wykonanie umowy nie leży w interesie publicznym, czego nie można było przewidzieć w chwili zawarcia umowy, Zamawiający może odstąpić od umowy terminie 30 dni od powzięcia wiadomości o tych okolicznościach.
2. W przypadku, o którym mowa w ust. 1, wykonawca może żądać wyłącznie wynagrodzenia należnego z tytułu wykonania części umowy

§ 9

1. Zamawiający ma prawo do skontrolowania Wykonawcy w zakresie zatrudnienia osób, o których mowa w art. 29 ust. 3a Ustawy PZP wzywając go na piśmie do przekazania w terminie 10 dni od otrzymania takiego wezwania informacji, o zatrudnieniu na podstawie umowy o pracę przez Wykonawcę osób wykonujących czynności administracyjne w trakcie realizacji zamówienia związane z wystawianiem umów ubezpieczenia i rozliczaniem płatności.
2. W przypadku gdy Wykonawca nie dochowa w/w terminu Zamawiający obciąży Wykonawcę karami umownymi za każdy dzień zwłoki w wysokości 0,1% całkowitego wynagrodzenia brutto określonego w umowie o udzielenie zamówienia publicznego.
3. Roszczenia z tytułu kar umownych będą pokrywane na podstawie pisemnego wezwania Wykonawcy do zapłaty. 4. Wykonawca zobowiązuje się do zapłaty kary umownej w ciągu 10 dni od otrzymania noty obciążeniowej, na rachunek bankowy wskazany w wezwaniu

§ 10.

1. Załączniki stanowią integralną część umowy.
2. Wszelkie zmiany, bądź uzupełnienia niniejszej umowy, w tym jej załączników, wymagają formy pisemnej w postaci aneksu pod rygorem nieważności.
3. Spory wynikłe na tle stosowania niniejszej umowy rozpatrywane będą przez sąd właściwy dla siedziby Zamawiającego.
4. W sprawach nie uregulowanych niniejszą umową zastosowanie mają przepisy ustawy z dnia 29 stycznia 2004 r. Prawo Zamówień Publicznych ( tj. Dz. U. z 2015 r. poz. 2164 ze późn.zm.), Ustawa z dnia 23 kwietnia 1964r. Kodeks cywilny (Dz. U. nr 16 poz. 93 ze zmianami), Ustawy z dnia 22 maja 2003 roku o działalności ubezpieczeniowej (Dz. U. 2010 r. Nr 11, poz. 66, ze zmianami.), Ustawy z dnia 22 maja 2003 roku o ubezpieczeniach obowiązkowych, Ubezpieczeniowym Funduszu Gwarancyjnym i Polskim Biurze Ubezpieczycieli Komunikacyjnych (Dz. U. Nr 124 poz. 1152 ze zmianami), Ustawy z dnia 22 maja 2003 roku o nadzorze ubezpieczeniowym i emerytalnym oraz Rzeczniku Ubezpieczonych (Dz. U. Nr 124 poz.1153 ze zmianami) oraz Ustawy z dnia 22 maja 2003 roku o pośrednictwie ubezpieczeniowym (Dz. U. Nr 124 poz. 1154 ze zmianami).

§ 11.

Umowę sporządzono w dwóch jednobrzmiących egzemplarzach na prawach oryginału, jednym dla Wykonawcy, jednym dla Zamawiającego.

---

Zamawiający

---

Wykonawca

Załączniki:

1. Szczególne warunki ubezpieczenia wymagane przez Zamawiającego.
2. Wyszczególnienie zakresu ryzyk dodatkowych zaproponowanych przez Wykonawcę.
3. Ogólne Warunki Ubezpieczeń Wykonawcy.
4. Tryb obsługi roszczeń ubezpieczeniowych jednostek organizacyjnych Gminy Piaski
5. Zgłoszenie roszczenia do zakładu ubezpieczeń z umowy ubezpieczenia Gminy i Piaski

## Załącznik nr 4 do umowy przetargowej

### PROCEDURA LIKWIDACJI SZKÓD

**Klauzula zgłaszania szkód**– zgłaszanie szkód winno nastąpić w terminie określonym w trybie obsługi roszczeń ubezpieczeniowych. Niedopełnienie obowiązku zgłoszenia szkody w określonym terminie może być przyczyną odmowy wypłaty odszkodowania lub zmniejszenia jego wartości jedynie, gdy było ono następstwem rażącego niedbalstwa lub winy umyślnej i miało wpływ na ustalenie okoliczności powstania szkody lub jej rozmiaru.

### TRYB OBSŁUGI ROSZCZEŃ UBEZPIECZENIOWYCH Gminy Piaski

#### **W zakresie ubezpieczenia:**

- **mienia od ognia i innych zdarzeń losowych,**

Zgłoszenie szkody:

Niezwłocznie, ale najpóźniej w ciągu 10 dni roboczych od daty powzięcia informacji o szkodzie, osoba odpowiedzialna za obsługę szkody, zobowiązana jest do zgłoszenia szkody zakładowi ubezpieczeń (oraz do wiadomości brokera) e-mailem, telefonicznie lub faksem na druku „Zgłoszenie roszczenia do zakładu ubezpieczeń z umowy ubezpieczenia Gminy Piaski” (druk w załączeniu). Uzupełnienie zgłoszenia na drukach wymaganych przez zakład ubezpieczeń nastąpi podczas bezpośredniej obsługi szkody przez jego pracownika.

Do zadań w/w osoby należy w szczególności:

- Ubezpieczony po dokonaniu zgłoszenia samodzielnie przystępuje do procesu likwidacji, jeżeli orientacyjna wartość szkody nie przekracza 5.000 zł, sporządzając protokół opisujący przyczynę zdarzenia, zdjęcie uszkodzonego mienia, miejsce zdarzenia, rozmiar szkody, sposób naprawy, wyliczenie wartości szkody oraz dołączając fakturę za naprawę wraz z kosztorysem powykonawczym. Protokół wraz z pozostałymi dokumentami, będzie podstawą do wyliczenia odszkodowania przez zakład ubezpieczeń. Jeżeli zakład ubezpieczeń chciałby dokonać oględzin, musi nawiązać kontakt z osobą zgłaszającą szkodę lub firmą dokonującą napraw i dostosować się do warunków usuwania szkód określonych w istniejących procedurach
- przy szkodach przekraczających wartość 5.000 zł, Ubezpieczony zgłasza szkodę na druku zgłoszenia szkody i oczekuje na likwidatora bez dokonywania naprawy, chyba, że naprawa ma na celu zapobieżenie rozszerzania się szkody,
- przeciwdziałanie zwiększeniu się rozmiarów szkody,
- udzielenie zakładowi ubezpieczeń potrzebnych wyjaśnień oraz przedstawienie dowodów, których zażąda zakład ubezpieczeń, w tym dowodów księgowych,
- dostarczenie prawomocnego postanowienia o umorzeniu postępowania wszczętego w związku z powstałą szkodą bądź odpisu prawomocnego wyroku sądowego.

Ponadto Ubezpieczony zobowiązany jest do niezwłocznego powiadomienia najbliższej jednostki Policji, w przypadku podejrzenia popełnienia przestępstwa (podpalenie, dewastacje, itp.). Ubezpieczony powinien pozyskać notatkę policyjną i załączyć do dokumentacji szkodowej.

#### **W zakresie ubezpieczenia:**

- **mienia od kradzieży z włamaniem, rabunku oraz szyb od stłuczenia**

Niezwłocznie, ale najpóźniej w ciągu 10 dni roboczych od daty powzięcia informacji o szkodzie, osoba odpowiedzialna za obsługę szkody zobowiązana jest do zgłoszenia szkody zakładowi ubezpieczeń (oraz do wiadomości brokera) e-mailem, telefonicznie lub faksem na druku „Zgłoszenie roszczenia do zakładu ubezpieczeń z umowy ubezpieczenia Gminy Piaski” (druk w załączeniu). Uzupełnienie zgłoszenia na drukach wymaganych przez zakład ubezpieczeń nastąpi podczas bezpośredniej obsługi szkody przez jego pracownika.

Do zadań w/w osoby należy w szczególności:

- Ubezpieczony po dokonaniu zgłoszenia samodzielnie przystępuje do procesu likwidacji, jeżeli orientacyjna wartość szkody nie przekracza 5.000 zł, sporządzając protokół opisujący przyczynę zdarzenia, zdjęcie uszkodzonego mienia, miejsce zdarzenia, rozmiar szkody, sposób naprawy, wyliczenie wartości szkody oraz dołączając fakturę za naprawę wraz z kosztorysem powykonawczym. Protokół wraz z pozostałymi dokumentami, będzie podstawą do wyliczenia odszkodowania przez zakład ubezpieczeń. Jeżeli zakład ubezpieczeń chciałby dokonać oględzin, musi nawiązać kontakt z osobą zgłaszającą szkodę lub firmą

- dokonującą napraw i dostosować się do warunków usuwania szkód określonych w istniejących procedurach
- przy szkodach przekraczających wartość 5.000 zł, Ubezpieczony zgłasza szkodę na druku zgłoszenia szkody i oczekuje na likwidatora bez dokonywania naprawy, chyba, że naprawa ma na celu zapobieżenie rozszerzenia się szkody,
  - przeciwdziałanie zwiększeniu się rozmiarów szkody,
  - udzielenie zakładowi ubezpieczeń potrzebnych wyjaśnień oraz przedstawienie dowodów, których zażąda zakład ubezpieczeń, w tym dowodów księgowych,
  - dostarczenie prawomocnego postanowienia o umorzeniu postępowania wszczętego w związku z powstałą szkodą bądź odpisu prawomocnego wyroku sądowego.

Ponadto Ubezpieczony zobowiązany jest do niezwłocznego powiadomienia najbliższej jednostki Policji, w przypadku podejrzenia popełnienia przestępstwa (kradzież, rabunek, dewastacja itp.). Ubezpieczony powinien pozyskać notatkę policyjną i załączyć do dokumentacji szkodowej.

---

**W zakresie ubezpieczenia:**

- **od wszystkich ryzyk**

Niezwłocznie, ale najpóźniej w ciągu 10 dni roboczych od daty powzięcia informacji o szkodzie, osoba odpowiedzialna za obsługę szkody, zobowiązana jest do zgłoszenia szkody zakładowi ubezpieczeń (oraz do wiadomości brokera) e-mailem, telefonicznie lub faksem na druku „Zgłoszenie roszczenia do zakładu ubezpieczeń z umowy ubezpieczenia Gminy Piaski” (druk w załączeniu). Uzupełnienie zgłoszenia na drukach wymaganych przez zakład ubezpieczeń nastąpi podczas bezpośredniej obsługi szkody przez jego pracownika.

Do zadań w/w osoby należy w szczególności:

- Ubezpieczony po dokonaniu zgłoszenia samodzielnie przystępuje do procesu likwidacji, jeżeli orientacyjna wartość szkody nie przekracza 5.000 zł, sporządzając protokół opisujący przyczynę zdarzenia, zdjęcie uszkodzonego mienia, miejsce zdarzenia, rozmiar szkody, sposób naprawy, wyliczenie wartości szkody oraz dołączając fakturę za naprawę wraz z kosztorysem powykonawczym. Protokół wraz z pozostałymi dokumentami, będzie podstawą do wyliczenia odszkodowania przez zakład ubezpieczeń. Jeżeli zakład ubezpieczeń chciałby dokonać oględzin, musi nawiązać kontakt z osobą zgłaszającą szkodę lub firmą dokonującą napraw i dostosować się do warunków usuwania szkód określonych w istniejących procedurach
- przy szkodach przekraczających wartość 5.000 zł, Ubezpieczony zgłasza szkodę na druku zgłoszenia szkody i oczekuje na likwidatora bez dokonywania naprawy, chyba, że naprawa ma na celu zapobieżenie rozszerzenia się szkody,
- przeciwdziałanie zwiększeniu się rozmiarów szkody,
- udzielenie zakładowi ubezpieczeń potrzebnych wyjaśnień oraz przedstawienie dowodów, których zażąda zakład ubezpieczeń, w tym dowodów księgowych,
- dostarczenie prawomocnego postanowienia o umorzeniu postępowania wszczętego w związku z powstałą szkodą bądź odpisu prawomocnego wyroku sądowego.

Ponadto Ubezpieczony zobowiązany jest do niezwłocznego powiadomienia najbliższej jednostki policji, w przypadku podejrzenia popełnienia przestępstwa (kradzież, rabunek, podpalenie itp.). Ubezpieczony powinien pozyskać notatkę policyjną i załączyć do dokumentacji szkodowej.

---

**W zakresie ubezpieczenia:**

- **od odpowiedzialności cywilnej.**

Od daty powzięcia wiadomości o szkodzie (tzn. wpłynięcia roszczenia do jednostki), osoba odpowiedzialna za obsługę szkody zobowiązana jest niezwłocznie, ale najpóźniej w ciągu 10 dni roboczych od wpłynięcia roszczenia, do zgłoszenia szkody firmie ubezpieczeniowej (z jednoczesnym powiadomieniem brokera) e-mailem, telefonicznie lub faksem na druku „Zgłoszenie roszczenia do zakładu ubezpieczeń z umowy ubezpieczenia Gminy Piaski” (druk w załączeniu). Do zgłoszenia należy dołączyć pismo roszczeniowe poszkodowanego.

Do zadań w/w osoby należy w szczególności:

- przedstawienie zakładowi ubezpieczeń wszelkich dowodów niezbędnych do ustalenia okoliczności i rozmiarów szkody, a także umożliwienie dokonania czynności niezbędnych dla ustalenia przyczyn powstania szkody oraz zasadności i wysokości roszczenia; udzielenie informacji pozwalających na zajęcie stanowiska odszkodowawczego jak i weryfikację wysokości roszczeń,
- dostarczenie do zakładu ubezpieczeń wyroku i postanowienia w takim czasie, aby było możliwe wniesienie odwołania,
- skierowanie zgłaszającego roszczenie do zakładu ubezpieczeń celem dokonania oceny technicznej i umożliwienia przeprowadzenia likwidacji szkody.

W razie zgłoszenia roszczenia do Ubezpieczonego, nie może on podejmować samodzielnych działań zmierzających do uznania i zaspokojenia roszczeń, ani też zawarcia ugody z osobą poszkodowaną chyba, że zakład ubezpieczeń wyrazi na to zgodę.

---

**W zakresie ubezpieczenia:**

- **komunikacyjnego auto-casco**

Zgłoszenie szkody:

Niezwłocznie, ale najpóźniej w ciągu 10 dni roboczych od daty powzięcia informacji o szkodzie (dla szkód kradzieżowych- niezwłocznie, najpóźniej w ciągu 2 dni roboczych), osoba odpowiedzialna za obsługę szkody zobowiązana jest do zgłoszenia szkody firmie ubezpieczeniowej (oraz do wiadomości brokera) e-mailem, telefonicznie lub faksem na druku „Zgłoszenie roszczenia do zakładu ubezpieczeń z umowy ubezpieczenia Gminy Piaski” (druk w załączeniu).

Do zadań w/w osoby należy w szczególności:

- przeciwdziałanie zwiększeniu się rozmiarów szkody,
  - udzielenie potrzebnych wyjaśnień, dostarczenie dowodów, których zażąda zakład ubezpieczeń (np. oryginału dowodu rejestracyjnego, kompletów oryginalnych kluczyków itp.),
  - niezwłoczne powiadomienie organów ścigania o kradzieży pojazdu lub jego części.
- 

**W zakresie ubezpieczenia:**

- **następstw nieszczęśliwych wypadków**

Niezwłocznie, ale najpóźniej w ciągu 10 dni roboczych od daty powzięcia informacji o szkodzie, osoba odpowiedzialna za obsługę szkody zobowiązana jest do zgłoszenia szkody zakładowi ubezpieczeń (oraz do wiadomości brokera) e-mailem, telefonicznie lub faksem na druku „Zgłoszenie roszczenia do zakładu ubezpieczeń z umowy ubezpieczenia Gminy Piaski” (druk w załączeniu). Uzupelnienie zgłoszenia na drukach wymaganych przez zakład ubezpieczeń nastąpi podczas bezpośredniej obsługi szkody przez jego pracownika.

Do zadań w/w osoby należy w szczególności:

- poddanie się opiece lekarskiej
- udzielenie zakładowi ubezpieczeń potrzebnych wyjaśnień oraz przedstawienie dowodów, których zażąda zakład ubezpieczeń, w szczególności dokumentacji lekarskiej.



**Załącznik nr 5 do wzoru umowy przetargowej**

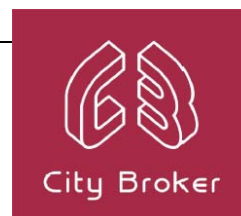

**PROCEDURA**

**Zgłoszenie roszczenia do zakładu ubezpieczeń z umowy ubezpieczenia  
Gminy Piaski**

**Nr polisy:** .....

Miejscowość, data

Zakład Ubezpieczeń

Nr korespondencji

Jednostka zgłaszająca roszczenie	
Osoba obsługująca szkodę: (imię, nazwisko, tel. kontaktowy)	
Data i miejsce zdarzenia:	
Szkoda dotyczy: (zaznaczyć z listy obok)	<input type="checkbox"/> Ubezpieczenie od ognia i innych zdarzeń losowych <input type="checkbox"/> Ubezpieczenie od kradzieży z włamaniem i rabunku <input type="checkbox"/> Ubezpieczenie szyb i innych przedmiotów szklanych <input type="checkbox"/> Ubezpieczenie sprzętu elektronicznego <input type="checkbox"/> Ubezpieczenie odpowiedzialności cywilnej <input type="checkbox"/> Ubezpieczenie następstw nieszczęśliwych wypadków <input type="checkbox"/> Świadczenia dla członków OSP <input type="checkbox"/> Ubezpieczenie komunikacyjne
Opis zdarzenia:	Przyczyna szkody, zakres szkody itp.:  Wartość szkody; likwidacja: <input type="checkbox"/> < 5 000 zł; bez likwidatora <input type="checkbox"/> > 5 000 zł; oczekiwanie na likwidatora
O zdarzeniu została powiadomiona (zaznaczyć z listy obok)	<input type="checkbox"/> Policja <input type="checkbox"/> Straż Pożarna <input type="checkbox"/> Pogotowie
Zgłoszenie przekazano do zakładu ubezpieczeń: (zaznaczyć z listy obok)	<input type="checkbox"/> fax <input type="checkbox"/> e – mail <input type="checkbox"/> list polecony <input type="checkbox"/> osobiście
Zgłoszenie przekazano do brokera (zaznaczyć z listy obok)	<input type="checkbox"/> fax <input type="checkbox"/> e – mail <input type="checkbox"/> list polecony <input type="checkbox"/> osobiście

Podpis osoby upoważnionej  
do zgłaszania roszczeń

## Wyszczególnienie zakresu rzeczowego przedmiotu zamówienia z podaniem kosztu ubezpieczenia poszczególnych ryzyk oraz łącznej wartości zamówienia

### 1. Ubezpieczenie od ognia i innych zdarzeń losowych

L.p.	Przedmiot ubezpieczenia	Suma ubezpieczenia (*)	Składka za 3 lata
1	Budynki	4 104 134,95 zł	
2	Budowle	11 596 833,35 zł	
	Limit odpowiedzialności:	1 000 000,00 zł	
3	Maszyny, urządzenia, wyposażenie	199 966,00 zł	
	Limit odpowiedzialności:	100 000,00 zł	
4	Niskocenne składniki majątku	50 000,00 zł	
5	Gotówka	10 000,00 zł	
6	Mienie osób trzecich	10 000,00 zł	
7	Mienie pracownicze	10 000,00 zł	
8	Środki obrotowe	10 000,00 zł	
9	Nakłady inwestycyjne	100 000,00 zł	
	<b>Suma:</b>		

(\*) suma ubezpieczenia ustalona na jedno i wszystkie zdarzenia w rocznym okresie ubezpieczenia

### 2. Ubezpieczenie od kradzieży, kradzieży z włamaniem i rabunku

L.p.	Przedmiot ubezpieczenia	Suma ubezpieczenia (*)	Składka za 3 lata
1	Maszyny, urządzenia, wyposażenie	50 000,00 zł	
2	Niskocenne składniki majątku	20 000,00 zł	
3	Gotówka w lokalu	2 000,00 zł	
4	Gotówka w transporcie	10 000,00 zł	
5	Mienie osób trzecich	10 000,00 zł	
6	Mienie pracownicze	10 000,00 zł	
7	Środki obrotowe	5 000,00 zł	
	<b>Suma:</b>		

(\*) suma ubezpieczenia ustalona na jedno i wszystkie zdarzenia w rocznym okresie ubezpieczenia

### 3. Ubezpieczenie szyb i innych przedmiotów od stłuczenia

L.p.	Przedmiot ubezpieczenia	Suma ubezpieczenia (*)	Składka za 3 lata
1	Szyby i inne szklane przedmioty	10 000,00 zł	

#### 4. Ubezpieczenie od wszystkich ryzyk

L.p.	Przedmiot ubezpieczenia	Suma ubezpieczenia (*)	Składka za 3 lata
1	Sprzęt elektroniczny	14.954,09 zł	
<b>Suma:</b>			

(\*) suma ubezpieczenia ustalona na jedno i wszystkie zdarzenia w rocznym okresie ubezpieczenia

#### 5. Ubezpieczenie odpowiedzialności cywilnej

L.p.	Przedmiot ubezpieczenia	Suma gwarancyjna (*)	Składka za 3 lata
1	OC deliktowa i kontraktowa z tytułu winy i ryzyka	500 000,00 zł	
	OC z tytułu zalań i przepięć - podlimit	100 000,00 zł	
	OC najemcy - podlimit	100 000,00 zł	
	OC pracodawcy - podlimit	500 000,00 zł	
	OC za szkody w rzeczach ruchomych	100 000,00 zł	
	OC za podwykonawców- podlimit	100 000,00 zł	
	OC za szkody w środowisku	100 000,00 zł	
	OC z tytułu posiadania pojazdów niepodlegających obowiązkowemu ubezpieczeniu OC posiadaczy pojazdów mechanicznych	100 000,00 zł	

(\*) suma gwarancyjna ustalona na jedno i wszystkie zdarzenia w rocznym okresie ubezpieczenia

#### 6. Ubezpieczenia komunikacyjne

L.p.	Przedmiot ubezpieczenia	Suma ubezpieczenia	Składka za 3 lata
1	Ubezpieczenie OC – 23 pojazdy	Ustawowa	
2	Ubezpieczenie AC - 6 pojazdów	145 100,00 zł	
4	Ubezpieczenie NNW – 17 pojazdów	10 000,00 zł/ os.	

Miejscowość, data .....

.....  
podpisy osób/-y uprawnionych/-ej

Załącznik nr B2

**Zakres ryzyk podlegających ocenie przez Zamawiającego.**

**Tak** – przyjęcie ryzyka , **Nie**- brak przyjęcia ryzyka  
(.....) należy podać wartość.

L.p.	Rodzaj ryzyka	Ilość punktów
------	---------------	---------------

**I. Ubezpieczenie od ognia i innych zdarzeń losowych**

1	<b>Zamieszki, strajk</b> – szkody powstałe w ubezpieczonym mieniu wskutek zakłócania porządku publicznego przez grupę co najmniej 30 osób, któremu towarzyszyły akty agresji wobec ludzi i/lub mienia (zamieszki) lub szkody powstałe wskutek planowo przeprowadzonego i nastawionego na konkretny cel wspólnego przerwania pracy przez grupę pracowników stanowiącą co najmniej 10% ogółu zatrudnionych w danym miejscu ubezpieczenia lub co najmniej przez 30 osób, któremu towarzyszą akty agresji wobec ludzi i/lub mienia (strajk). Podlimit 50 000 PLN	
2	<b>Akty terrorystyczne</b> – szkody powstałe w ubezpieczonym mieniu wskutek przeprowadzonych akcji o charakterze przestępczym, organizowanych indywidualnie lub zbiorowo z pobudek ideologicznych, politycznych, ekonomicznych, lub socjalnych, skierowanych przeciwko interesom politycznym i gospodarczym kraju albo życiu i zdrowiu osób, bądź przeciwko stosunkom majątkowym osób, instytucji i podmiotów gospodarczych oraz bezpieczeństwu publicznemu, w celu wprowadzenia chaosu, zastraszenia ludności i dezorganizacji życia publicznego, bądź zdeorganizowania pracy instytucji i zakładów, bądź w celu pozbawienia życia lub zdrowia. Limit odpowiedzialności 1.000.000 zł na jedno i wszystkie zdarzenia w okresie ubezpieczenia, udział własny w każdej szkodzie 10.000 zł	
3	<b>katastrofa budowlana</b> – szkody powstałe w ubezpieczonym mieniu wskutek niezamierzonego gwałtownego zniszczenia obiektu budowlanego lub jego części, w rozumieniu prawa budowlanego. <b>Podlimit 2 000 000 zł</b> na jedno i wszystkie zdarzenia w okresie ubezpieczenia	
4	<b>Wody gruntowe</b> – szkody powstałe wskutek zalania w następstwie podniesienia się wód gruntowych. <b>Podlimit 100 000 zł</b> na jedno i wszystkie zdarzenia w okresie ubezpieczenia	
5	<b>Mróz</b> – szkody powstałe w ubezpieczonym mieniu na skutek działania niskiej temperatury – poniżej 0 st. Celsjusza. Podlimit 200 000 zł na jedno i wszystkie zdarzenia w okresie ubezpieczenia.	

**II. Ubezpieczenie od kradzieży z włamaniem i rabunku**

6	Zwiększenie limitu w ryzyku kradzieży zwykłej do 40 000 zł	
---	--	--

**III. Ubezpieczenie sprzętu elektronicznego**

7	<u>Ograniczenia odszkodowawcze w odniesieniu do ryzyk wymaganych przez zamawiającego oraz ryzyk dodatkowych</u>	–
7	<b>Udział własny w klauzuli sprzętu przenośnego - brak</b>	
7.1	- do 15% .....	%
7.2	- od 16% do 24% .....	%

**IV. Ubezpieczenia komunikacyjne**

8	Termin zgłaszania szkód kradzieżowych 3 dni robocze od daty powstania	
---	---	--

9	Suma ubezpieczenia w przypadku pojazdów utrzymana na poziomie wartości fakturowej przez pierwsze 6 miesięcy (pojazdy nowe) i minimum 90% wartości fakturowej pojazdu przez kolejne 6 miesięcy,	
10	<b>Klauzula badań technicznych</b> - Ubezpieczyciel wypłaci odszkodowanie za szkodę zaistniałą z ubezpieczenia AC, gdy w momencie powstania szkody pojazd nie posiadał ważnego okresowego badania technicznego - jeżeli w odniesieniu do tego pojazdu obowiązuje wymóg dokonywania okresowych badań technicznych. Dotyczy wyłącznie sytuacji, kiedy stan techniczny pojazdu nie miał wpływu na powstanie szkody.	

**V. Klauzule polisowe do powyższych ryzyk**

11	<b>Klauzula Reprezentantów</b> (do ubezpieczeń I, II, III, IV, V) – zakład ubezpieczeń nie odpowiada za szkody wyrządzone umyślnie lub wskutek rażącego niedbalstwa, jedynie przez osoby reprezentujące ubezpieczającego. Dla celów niniejszej umowy, wyłącznymi osobami reprezentującymi ubezpieczającego jest Zarząd ZUK	
12	<b>Klauzula Leeway</b> (do ubezpieczeń I, IV) – zakład ubezpieczeń oświadcza, że postanowienia dotyczące niedoubezpieczenia nie znajdą zastosowania jeżeli odtworzeniowa wartość przedmiotu ubezpieczenia nie będzie wyższa niż 40 % od podanej sumy ubezpieczenia.	
13	<b>Klauzula Informacji</b> dotyczących ryzyka (do ubezpieczenia I, II, III, IV, V, VI, VII, VIII) – zakład ubezpieczeń uznaje, że podczas zawierania umowy ubezpieczenia, były mu znane wszystkie okoliczności, które są niezbędne do oceny ryzyka, chyba że pewne informacje zostały świadomie zatajone.	

Miejscowość, data .....

.....

podpisy osób/-y uprawnionych/-ej

Budynki ZUK w Piaskach Sp. z o.o.

L.p.	adres			Powierzchnia użytkowa w m. kw.	rodzaj materiału budowlanego			rok budowy	windy (T/N)	liczba kondygnacji	piwnica (T/N)	ilość lokali mieszkalnych	ilość lokali użytkowych	Suma ubezpieczenia
	kod pocztowy	miasto	ulinca, nr domu		ściany	więźba dachowa	pokrycie dachu							
1	2	3	4	5	6	7	8	10	11	14	16	17	18	18
1.	63-820	Strzelce Wielkie (hydrofornia)		198,17	murowane	stalowe	papa	1975	N	1	N	brak	1	706 476,05 zł
2.	63-820	Podrzecze (hydrofornia)		120,6	murowane	brak	papa	1976	N	1	N	brak	1	429 939,00 zł
3.	63-820	Smogorzewo (hydrofornia)		298,41	murowane	stalowe	papa	1980	N	1	N	brak	1	1 063 831,65 zł
4.	63-820	Bodzewo (hydrofornia)		48,65	murowane	brak	papa	1980	N	1	N	brak	brak	173 437,25 zł
5.	63-820	Bodzewko (hydrofornia)		79,9	murowane	brak	papa	1980	N	1	N	brak	brak	284 743,50 zł
6.	63-820	Łódź (hydrofornia)		25	murowane	brak	papa	1980	N	1	N	brak	brak	89 125,00 zł
7.	63-820	Drzęczewo Drugie (przepompownia wody)		33,47	murowane	brak	papa	1980	N	1	N	brak	brak	119 320,55 zł
8.	63-820	Piaski (po SKR)	Warszawska	347,03	murowane	brak	papa	1973	N	1	N	brak	1	1 237 161,95 zł
													<b>Razem:</b>	<b>4 104 134,95 zł</b>

## Pojazdy Zakładu Usług Komunalnych w Piaskach Sp. z o.o.

Lp.	Marka	Model	Nr rejestracyjny	Rok produkcji {4 cyfry}	Rodzaj rejestrowy	Pojemność silnika [cm3] {liczba}	Ładowność [kg] {liczba}	Liczba miejsc w pojeździe {liczba}	Typ	Numer VIN {17 znaków}	Data pierwszej rejestracji	SU AC zł
1	FORD	TRANSIT	PGSXA46	1997	osobowy	2496	853	9	2.5D	WF0LXXGGVLVA19872	1998-01-16	5000
2	AUTOSAN	H9-21	PGSF001	2000	autobus	6540	0	53	H9-21.41 S/2000	SUASW3AAPYS021780	2000-08-29	26000
3	URSUS	C360	PGSC723	1978	ciągnik rolniczy	3120	10500	2			1978-04-10	
4	FS LUBLIN	LUBLIN III	PGSXA47	2000	osobowy	2417	0	9	osobowy	SUL331412Y0041920	2000-04-27	6900
5	URSUS	C360	PGSC724	1978	ciągnik rolniczy	3120	10500	2			1978-12-16	
6	AUTOSAN	D-47 B	PGSS830	1979	przyczepa rolnicza	0	4500	0	B		1979-09-22	
7	AUTOSAN	D-47 B	PGS49SY	1979	przyczepa wywrotka	0	4500	0	B		1979-09-26	
8	AUTOSAN	D-47 B	PGSFW57	1983	przyczepa rolnicza	0	4500	0	B		1983-10-10	
9	AUTOSAN	D-47 B	PGSS144	1979	przyczepa rolnicza	0	4500	0	B		1979-08-07	
10	POM ŚREM	TO-35	PGS23SY	1979	przyczepa niskopodwoziowa	0	8060	0			1980-01-23	
11	MAN	M03	PGSHH70	1994	ciężarowy	6450	6450	2		WMAM032988Y014918	1998-12-01	
12	ZETOR	8011	PGSCU59	1994	ciągnik	4562	0	2	8211		2005-04-11	
13	WIOLA	W2 PE30	PGSUP87	2012	przyczepa ciężarowa	0	1750	0		SUCW2E30FB2002594	2012-02-07	
14	rozsiwacz nawozów			1990	wolnobieżny			1				
15	WARYŃSKI	K-406 A		1991	wolnobieżny	0	0	1	A		1991-12-31	
16	FIAT	DUCATO	PGS15520	2009	osobowy	2198	3300	9		ZFA25000001678618	2009-12-14	37000
17	SPYCHARKA GAŚIENICOWA	DT-75		1972	wolnobieżny	0	0	1			1972-12-31	
18	RÓWNIARKA DROGOWA	D 3-31-1			wolnobieżny	0	0	1	3-31-1			
19	Ładowacz Cyklop				wolnobieżny			1				
20	FIAT	SEICENTO	PGS05442	2002	osobowy	899	1190	5		ZFA19700000855222	2002-06-28	
21	rozsiwacz nawozów Piast RW3	RW3		1990	wolnobieżny			1				
22	Citroen	Jumper	PGS22165	2007	osobowy	2198	1262	3	2.2	VF7YBBMFB11251099	2007-10-03	21000
23	FORD TRANSIT	TOURNEO	PGS 28208	2011	osobowy	2198	958	9		WF0SXX77FSBE13506	2011-08-26	49200

Poz. 23 początek ubezpieczenia OC 16.11.2018r.

**Wykaz sprzętu elektronicznego przenośnego ZUK w Piaskach Sp. z o.o.**

Lp.	Nazwa, typ, model	Nr inwentarzowy	Data zakupu	Wartość odtworzeniowa	Jednostka Organizacyjna
1	Komputer poleasingowy - laptop	4-49-491-1	2013	1 268,00 zł	Zakład Usług Komunalnych w Piaskach
2	Zestaw inkasencki PSION MC Black + drukarka Meta 14BT	4-49-491-3	2017	6 255,00 zł	Zakład Usług Komunalnych w Piaskach
3	Komputer poleasingowy -3 sztuki	4-49-491-3	2015	3 411,00 zł	Zakład Usług Komunalnych w Piaskach
4	Kopiarka MINOLTA	8-803-2	2015	2 390,00 zł	Zakład Usług Komunalnych w Piaskach
5	kompuetr poleasingowy - 2szt	4-49-491-4	2017	1 630,09 zł	Zakład Usług Komunalnych w Piaskach
			Razem:	<b>14 954,09 zł</b>	



## SZCZEGÓLNE WARUNKI UBEZPIECZENIA WYMAGANE PRZEZ ZAMAWIAJĄCEGO

### I. Ubezpieczenie od ognia i innych zdarzeń losowych.

#### Zakres ubezpieczenia:

Ubezpieczenie obejmuje szkody w mieniu spowodowane następującymi zdarzeniami:

Zakres ubezpieczenia obejmujący szkody w mieniu, znajdującym się w miejscu określonym umową ubezpieczenia, a spowodowane bezpośrednio lub pośrednio niżej wymienionymi zdarzeniami:

26. pożar - działanie ognia, który przedostał się poza palenisko lub powstał bez paleniska i rozprzestrzenił się o własnej sile, a także pośrednie działanie ognia - oddziaływanie wysokiej temperatury,
27. wybuch,
28. uderzenie pioruna,
29. upadek statku powietrznego,
30. silny wiatr – każde działanie wiatru o prędkości nie mniejszej niż 10,8 m/s,
31. deszcz ulewny – intensywny opad deszczu o współczynniku wydajności wynoszącym co najmniej 3, potwierdzonym przez IMIGW, przy braku możliwości uzyskania odpowiednich informacji z IMIGW wystąpienie deszczu ulewnego i rozmiaru szkód stwierdza się na podstawie stanu faktycznego i rozmiaru szkód w miejscu ich powstania bądź w bezpośrednim sąsiedztwie,
32. zalania w następstwie nieszczelnej stolarki okiennej i drzwiowej, nieszczelnych łącz zewnętrznych budynku oraz dachów, a także nieumyślnie pozostawionych otwartych otworów okiennych i drzwiowych, okien i świetlików dachowych, klap dymowych - podlimit 100.000 zł na jedno i wszystkie zdarzenia w okresie ubezpieczenia,
33. grad,
34. wydostanie się mediów z urządzeń lub instalacji: wodno-kanalizacyjnej, centralnego ogrzewania, technologicznej, klimatyzacyjnej, nieumyślnie pozostawienie odkręconych kranów, itp.,
35. szkody polegające na awarii urządzeń lub instalacji wodno-kanalizacyjnej, centralnego ogrzewania, technologicznej, klimatyzacyjnej (w tym szkody w przyłączach wodociągowo-kanalizacyjnych, centralnego ogrzewania, gazowych, elektrycznych powstałe w wyniku awarii) - podlimit 200.000 zł na jedno i wszystkie zdarzenia w okresie ubezpieczenia,
36. uderzenie i najechanie pojazdu drogowego lub szynowego, zarówno obcego jak i własnego,
37. upadające drzewa i konary drzew, budowle, maszty, dźwigi i inne obiekty,
38. osuwania i zapadania się ziemi,
39. szkody spowodowane topnieniem, zaleganiem oraz ciężarem śniegu i lodu,
40. mróz – szkody powstałe w ubezpieczonym mieniu na skutek działania niskiej temperatury - poniżej 0° Celsjusza – podlimit 100.000 zł,
41. dym,
42. sadza,
43. huk ponaddzwiękowy - szkoda powstała w następstwie działania fali uderzeniowej wywołanej przez samoloty odrzutowe podczas przekraczania bariery dźwięku,
44. powódź
45. podtopienie – zalanie terenów bez wystąpienia wód z brzegów, w wyniku deszczu

- nawalnego oraz topnienia mas śniegu – podlimit 200 000 zł
46. wody gruntowe – szkody powstałe wskutek zalania w następstwie podniesienia się wód gruntowych - podlimit 50 000 zł,
  47. wandalizm - rozmyślne zniszczenie lub uszkodzenie ubezpieczonego mienia przez osoby trzecie z włączeniem graffiti (także podczas demonstracji, strajków, zamieszek itp.) – podlimit 100.000 zł na jedno i wszystkie zdarzenia w okresie ubezpieczenia. Podlimit na graffiti 10.000 zł.
  48. przepięcia, za które uważa się powstałe z jakiejkolwiek przyczyny krótkotrwałe wzrosty napięcia przekraczające maksymalne dopuszczalne napięcie robocze w sieci i/lub instalacji zasilającej, teleinformatycznej lub instalacji antenowej, powodujące uszkodzenie bądź zniszczenie przedmiotu ubezpieczenia – podlimit 200.000 złotych na jedno i wszystkie zdarzenia.
  49. zanieczyszczenie lub skażenie ubezpieczonego mienia w następstwie zdarzeń objętych zakresem ubezpieczenia
  50. katastrofa budowlana - szkody powstałe w ubezpieczonym mieniu wskutek niezamierzonego gwałtownego zniszczenia obiektu budowlanego lub jego części, w rozumieniu prawa budowlanego. Podlimit 1 000 000 zł na jedno i wszystkie zdarzenia w okresie ubezpieczenia

**Koszty dodatkowe:**

1. koszty dodatkowe i szkody związane z prowadzeniem akcji ratowniczej, (m. in. dozór mienia, opłaty za przechowanie)
2. koszty dodatkowe i szkody związane z zabezpieczeniem mienia zagrożonego szkodą, zabezpieczeniem mienia po szkodzie oraz przed zwiększeniem rozmiarów szkody, łącznie z kosztami przekwaterowania osób i mienia, (nawet jeśli środki te były właściwe, chociażby okazały się nieskuteczne)
3. koszty dodatkowe i szkody związane z uprzątnięciem pozostałości po szkodzie, łącznie z kosztami rozbiórki, demontażu i wywieżenia pozostałości, koszty związane z usunięciem awarii (przyłączy wodociągowo-kanalizacyjnych, centralnego ogrzewania, gazowych, elektrycznych, klimatyzacji itp.) oraz koszty poszukiwania przyczyn awarii.
4. koszty wynagrodzenia rzeczoznawców powołanych za zgodą zakładu ubezpieczeń, w celu ustalenia okoliczności bądź rozmiaru szkody.

Limit na koszty i szkody dodatkowe (odrębny od sum ubezpieczenia mienia) – 1.000.000 zł na jedno i wszystkie zdarzenia

**Przedmiot ubezpieczenia:**

Budynki (również niezamieszkałe przez okres dłuższy niż 30 dni, a także te w trakcie przebudowy, remontu i modernizacji – z maksymalnym limitem odszkodowawczym w wysokości 500.000 zł na jedno i wszystkie zdarzenia), budowle, maszyny, urządzenia, wyposażenie, niskocenne składniki majątku, mienie osób trzecich, mienie pracownicze, gotówka, środki obrotowe, nakłady inwestycyjne.

**System ubezpieczenia na sumy stałe:**

Budynki, (wartość odtworzeniowa),

**System ubezpieczenia na pierwsze ryzyko:**

Budowle, maszyny, urządzenia, wyposażenie, niskocenne składniki majątku, mienie osób trzecich, mienie pracownicze, nakłady inwestycyjne (wartość odtworzeniowa), gotówka (wartość nominalna), środki obrotowe (cena zakupu)

**Miejsce ubezpieczenia:**

Teren Gminy Piaski Wielkopolskie (także podczas przenoszenia, przewożenia, użytkowania mienia poza lokalizacjami, w których jednostki prowadzą działalność)

Ograniczenia odszkodowawcze:

franszyza integralna: Brak,  
franszyza redukcyjna lub udział własny: Brak.

## **II. Ubezpieczenie od kradzieży, kradzieży z włamaniem i rabunku.**

### **Zakres ubezpieczenia:**

Zakład ubezpieczeń odpowiada za szkody powstałe na skutek dokonania lub usiłowania dokonania kradzieży z włamaniem oraz rabunku, dewastacji, kradzieży zwykłej.

- 1. kradzież z włamaniem** - zabór mienia, którego sprawca dokonał lub usiłował dokonać z zamkniętego lokalu po usunięciu istniejących zabezpieczeń przy użyciu siły lub narzędzi, albo też w wyniku otwarcia zabezpieczenia kluczem podrobionym, dopasowanym lub oryginalnym, który zdobył przez kradzież z włamaniem z innego lokalu lub w wyniku rabunku, a także zabór mienia, dokonany przez sprawcę, który ukrył się w lokalu przed jego zamknięciem, a Ubezpieczony przy zastosowaniu należytej staranności, nie mógł ujawnić tego faktu, a sprawca pozostawił ślady, które mogą być użyte jako środki dowodowe.
- 2. rabunek** - zabór ubezpieczonego mienia przy użyciu przemocy fizycznej lub groźby jej natychmiastowego użycia w stosunku do ubezpieczającego lub osób przez niego zatrudnionych, doprowadzając je do stanu nieprzytomności lub bezbronności, bądź doprowadzając do lokalu, schowka lub pojazdu osobę posiadającą klucze i zmuszając ją do otwarcia albo otwarcia kluczami zrabowanymi.
- 3. dewastacja** - rozmyślne uszkodzenie lub zniszczenie ubezpieczonego mienia (związane z ryzykiem kradzieży z włamaniem, rabunku lub kradzieży zwykłej) przez osoby trzecie.
- 4. kradzież zwykła** - zabór mienia inny niż w następstwie włamania w tym również z pomieszczeń nie posiadających wystarczających zabezpieczeń przeciwkradzieżowych - limit na jedno i wszystkie zdarzenia w okresie ubezpieczenia 30 000 zł

### **Koszty dodatkowe:**

- koszty naprawy zabezpieczeń (w tym elewacji zewnętrznej, szyb i drzwi zewnętrznych),
- koszty dodatkowe i szkody związane z zabezpieczeniem mienia przed szkodą/zwiększeniem rozmiarów szkody,
- koszty dodatkowe i szkody związane z uprzątnięciem pozostałości po szkodzie, łącznie z kosztami rozbiórki, demontażu i wywiezienia pozostałości,
- koszty wynagrodzenia rzeczoznawców powołanych za zgodą zakładu ubezpieczeń, w celu ustalenia okoliczności bądź rozmiaru szkody

Limit na koszty dodatkowe (odrębny od sum ubezpieczenia mienia) – 50 000 zł na jedno i wszystkie zdarzenia

### **Przedmiot ubezpieczenia:**

Maszyny, urządzenia, wyposażenie, niskocenne składniki majątku, budowle, stałe elementy budynków, mienie osób trzecich, mienie pracowników (wartość odtworzeniowa), gotówka w lokalu oraz w transporcie (wartość nominalna), środki obrotowe (cena zakupu)

Zakres ubezpieczenia obejmuje również zdarzenia w budynkach niezamieszkałych przez okres dłuższy niż 30 dni, a także te w trakcie przebudowy, remontu i modernizacji – z maksymalnym limitem odszkodowawczym w wysokości 500.000 zł na jedno i wszystkie zdarzenia.

### **System ubezpieczenia na pierwsze ryzyko**

### **Miejsce ubezpieczenia:**

Teren Gminy Piaski Wielkopolskie (także podczas przenoszenia, przewożenia, użytkowania mienia poza lokalizacjami, w których jednostki prowadzą działalność)

Ograniczenia odszkodowawcze:

franszyza integralna: Brak,  
franszyza redukcyjna lub udział własny: Brak.

**III. Ubezpieczenie szyb i innych przedmiotów od stłuczenia.**

**Zakres ubezpieczenia:**

Zakład ubezpieczeń odpowiada za szkody powstałe wskutek rozbicia, stłuczenia oraz pęknięcia ubezpieczonych przedmiotów. Za szkodę uważa się utratę lub ubytek wartości ubezpieczonych przedmiotów z powodu ich zniszczenia lub uszkodzenia.

**Przedmiot ubezpieczenia:**

Wszelkie oszklenia należące do Ubezpieczającego, w tym: szyby okienne i drzwiowe, oszklenia ścienne i dachowe, gabloty reklamowe, szyldy, neony, tablice świetlne i itp.

**System ubezpieczenia na pierwsze ryzyko**

**Miejsce ubezpieczenia:**

Elementy szklane zlokalizowane na terenie Gminy Piaski Wielkopolskie .

Ograniczenia odszkodowawcze:

franszyza integralna, franszyza redukcyjna, udział własny – brak

**IV. Ubezpieczenie od wszystkich ryzyk**

**Zakres ubezpieczenia :**

Ubezpieczeniem objęte są wszelkie szkody materialne, polegające na utracie, zniszczeniu lub uszkodzeniu ubezpieczonego mienia, na skutek nagłego, przypadkowego i nieprzewidzianego zdarzenia w miejscu i w trakcie okresu ubezpieczenia, uniemożliwiającego dalsze spełnianie zamierzonych funkcji.

Do szkód objętych ubezpieczeniem zalicza się w szczególności szkody wynikłe w następstwie:

1. działania człowieka – niewłaściwej obsługi sprzętu tj. nieostrożność, zaniedbanie, niewłaściwe użytkowanie, brak kwalifikacji, błędy serwisowe, jak również świadome i celowe zniszczenia przez osoby trzecie (dewastacja, sabotaż),
2. kradzieży z włamaniem i rabunku,
3. kradzieży zwykłej (zabór mienia inny niż w następstwie włamania w tym również z pomieszczeń nie posiadających wystarczających zabezpieczeń przeciwkradzieżowych) - limit 20.000 zł na jedno i wszystkie zdarzenia,
4. ognia i innych zdarzeń losowych (w pełnym zakresie),
5. wad produkcyjnych i technologicznych tj. błędów konstrukcyjnych, wadliwego materiału, zbyt wysokiego lub zbyt niskiego napięcia w sieci instalacji elektrycznej, szkód przepięciowych i pochodnych powstałych w związku z uderzeniem pioruna,
6. przenoszenia i przemieszczania mienia.

Ubezpieczenie obejmuje także sprzęt nieeksploatowany w momencie zajścia szkody.

**Przedmiot ubezpieczenia:**

sprzęt elektroniczny przenośny i stacjonarny,

**System ubezpieczenia:**

sprzęt elektroniczny przenośny i stacjonarny na sumy stałe według wartości odtworzeniowej,

**Miejsce ubezpieczenia:**

RP (także podczas przenoszenia, przewożenia, użytkowania mienia poza lokalizacjami, w których jednostki prowadzą działalność)

Ograniczenia odszkodowawcze:

franszyza integralna: Brak,

franszyza redukcyjna lub udział własny: Brak.

Udział własny w klauzuli sprzętu elektronicznego przenośnego: maksymalnie 25%

Ograniczenia odszkodowawcze korzystniejsze dla Ubezpieczającego zawarte są w formularzu „Zakres ryzyk podlegających ocenie przez Zamawiającego” i są dodatkowo punktowane.

## V. Ubezpieczenie odpowiedzialności cywilnej.

### OC w związku z prowadzoną działalnością i posiadanym mieniem

#### **Zakres ubezpieczenia:**

Zakład ubezpieczeń udziela ochrony ubezpieczeniowej, gdy w związku z prowadzoną działalnością i posiadanym mieniem, ubezpieczony w następstwie czynu niedozwolonego (**OC deliktowa**) lub niewykonania lub nienależytego wykonania zobowiązania (**OC kontraktowa**), zobowiązany jest do naprawienia szkody wyrządzonej osobie trzeciej (za osobę trzecią uważa się również pracowników ubezpieczonego oraz ich osoby bliskie) w następstwie spowodowania śmierci, uszkodzenia ciała lub wywołania rozstroju zdrowia (szkoda osobowa), uszkodzenia lub zniszczenia mienia (szkoda rzeczowa). Zakresem ubezpieczenia są objęte również korzyści, które mógł osiągnąć poszkodowany, gdyby mu nie wyrządzono szkody osobowej lub rzeczowej (utracone korzyści) oraz czyste straty finansowe rozumiane jako szkody nie będące szkodami rzeczowymi lub osobowymi.

#### **Podlimit - czyste straty finansowe – 200 000 zł na jedno i wszystkie zdarzenia**

Zakład ubezpieczeń jest zobowiązany do zapłacenia odszkodowania w granicach odpowiedzialności cywilnej ubezpieczonego za szkody wyrządzone **na terytorium Rzeczypospolitej Polskiej**, nie więcej jednak niż **do wysokości** przyjętej w umowie ubezpieczenia **sumy gwarancyjnej**.

Zakład ubezpieczeń **nie ma prawa regresu do pracowników Zakładu Usług Komunalnych w Piaskach Sp. z o.o.**, którzy wyrządzili szkodę, za którą ubezpieczony ponosi odpowiedzialność (art. 828 kodeksu cywilnego- prawo regresu do pracownika chyba, że umówiono się inaczej).

Ubezpieczenie obejmuje także szkody powstałe w następstwie **rażącego niedbalstwa**.

#### Ustala się następujące podlimity i warunki szczególne:

##### **OC z tytułu zalań i przepięć -szkody powstałe m.in.:**

- w następstwie działania, eksploatacji lub awarii instalacji wodociągowych, kanalizacyjnych oraz centralnego ogrzewania (zalania) niezależnie od jej stanu,
- w następstwie nieszczelnej stolarki okiennej i drzwiowej, a także nieszczelnych złącz zewnętrznych budynku oraz dachów (zalania),
- w następstwie zmian poziomu napięcia roboczego ponad dopuszczalne granice napięcia nominalnego w sieci instalacji elektrycznej wskutek przerwania przewodu neutralnego - zerowego (przepięcia).

**OC najemcy** - szkody rzeczowe w nieruchomościach i rzeczach ruchomych, z których ubezpieczony korzystał na podstawie umowy najmu, dzierżawy, leasingu, użytkowania lub innej podobnej formy. Ubezpieczenie obejmuje odpowiedzialność cywilną za szkody wynikłe z czynów niedozwolonych (OC delikt) oraz odpowiedzialność cywilną kontraktową z tytułu niewykonania lub nienależytego wykonania umów (OC kontrakt). Ubezpieczenie obejmuje również zobowiązania wzajemne, gdyby pomiędzy ubezpieczonymi (Jednostkami Organizacyjnymi Gminy Piaski oraz ZUK w Piaskach Sp. z o.o) objętymi tą samą umową ubezpieczenia powstały roszczenia z tytułu OC najemcy.

**OC pracodawcy** – w zakres ubezpieczenia wchodzi między innymi szkody za które odpowiada ubezpieczony, gdy w okresie trwania ubezpieczenia w związku z prowadzeniem działalności oraz posiadaniem mienia używanego w tej działalności, zaistnieją zdarzenia działania lub zaniechania, w następstwie których ubezpieczony zobowiązany będzie do naprawienia szkód poniesionych przez jego pracowników oraz ich osób bliskich (także w pojazdach pracowników i ich osób bliskich).

**OC za szkody powstałe w mieniu przechowywanym, kontrolowanym lub chronionym przez ubezpieczonego** – w zakres ubezpieczenia wchodzi między innymi szkody rzeczowe w mieniu przechowywanym, kontrolowanym, chronionym, dozorowanym przez ubezpieczonego, w tym także w mieniu przyjętym w celu wykonania usługi. Ubezpieczenie obejmuje odpowiedzialność cywilną za szkody wynikłe z czynów niedozwolonych (OC delikt) oraz odpowiedzialność cywilną kontraktową z tytułu niewykonania lub nienależytego wykonania umów (OC kontrakt)

**OC za podwykonawców**- szkody wyrządzone przez podwykonawców i za które odpowiedzialność ponosi ubezpieczony- z prawem do regresu,

**OC za pojazdy nie podlegające obowiązkowemu ubezpieczeniu OC posiadaczy pojazdów mechanicznych**

**OC za szkody w środowisku**

**Koszty dodatkowe** - ponadto zakład ubezpieczeń jest zobowiązany (w granicach sum gwarancyjnych) do:

- pokrycia kosztów wynagrodzenia rzeczoznawców powołanych za zgodą zakładu ubezpieczeń, w celu ustalenia okoliczności bądź rozmiaru szkody,
- zwrotu uzasadnionych okolicznościami danego zdarzenia niezbędnych kosztów, mających na celu zapobieżenie zwiększeniu się szkody,
- pokrycia niezbędnych kosztów sądowej obrony przed roszczeniami osoby trzeciej, w sporze prowadzonym na polecenie zakładu ubezpieczeń lub za jego zgodą,
- pokrycia kosztów postępowania pojednawczego, prowadzonego w związku ze zgłoszonymi roszczeniami odszkodowawczymi, o ile zakład ubezpieczeń wyraził na to zgodę.

Ograniczenia odszkodowawcze:

franszyza integralna: brak

franszyza redukcyjna lub udział własny: brak

## **VI. Ubezpieczenia komunikacyjne.**

**Zakres ubezpieczenia:**

**1. Obowiązkowe ubezpieczenie odpowiedzialności cywilnej posiadaczy pojazdów mechanicznych**  
– zgodnie z Ustawą z dnia 22 maja 2003r. o ubezpieczeniach obowiązkowych, Ubezpieczeniowym Funduszu Gwarancyjnym i Polskim Biurze Ubezpieczycieli Komunikacyjnych (Dz. U. z 2003r., nr 124, poz. 1152, z późn. zm.)

**2. Ubezpieczenie AutoCasco:**

- a) terytorium ubezpieczenia – Polska + Europa
- b) suma ubezpieczenia (wartość rynkowa pojazdu) w oparciu o Info-Expert, dla pojazdów nowo zakupionych wartość z faktury zakupu,
- c) zakres ubezpieczenia pełny z ryzykiem kradzieży,
- d) zniesienie amortyzacji wszystkich części, udziału własnego oraz fransyzy,
- e) rozliczenie kosztów naprawy pojazdu wg. faktur (udokumentowanych kosztów

- naprawy/wariant serwisowy).
- f) Zakresem ubezpieczenia objęte są również szkody powstałe w samym ogumieniu
  - g) parkowanie po szkodzie, transport, holowanie z miejsca wypadku, do czasu dokonania oględzin przez Zakład Ubezpieczeń do kwoty 3.000 zł,
  - h) brak konsumpcji sumy ubezpieczenia w przypadku wypłaty odszkodowania przez Zakład Ubezpieczeń.
  - i) za szkodę całkowitą uznaje się szkodę przekraczającą 70% wartości pojazdu
  - j) ubezpieczenie obejmuje również wyposażenie pojazdu oraz zabudowę przeznaczoną do celów specjalnych np. pożarniczych

### 3. Ubezpieczenie NNW kierowcy i pasażerów.

Suma ubezpieczenia – 10.000 PLN na osobę

Śmierć w wyniku wypadku – 100% sumy ubezpieczenia

Uszczerbek na zdrowiu – 1% sumy ubezpieczenia za każdy 1% uszczerbku na zdrowiu.

#### Wymagane klauzule:

#### 2. Definicje:

- **wartości odtworzeniowej** (dotyczy ubezpieczeń - I, II, III, IV, V):

Za wartość odtworzeniową należy rozumieć koszt przywrócenia mienia do stanu nowego lecz nieulepszzonego:

- dla budynków i budowli - bez względu na stopień zużycia, wartość odpowiadająca kosztom odbudowy z uwzględnieniem tych samych wymiarów, materiałów i technologii (o ile to możliwe), konstrukcji i standardu wykończenia, powiększone o koszt transportu, dojazdu, montażu, cła i inne (jeżeli występują),

- dla maszyn, urządzeń, wyposażenia, niskocennych składników majątku, zbiorów bibliotecznych dokumentów, mienia osób trzecich, nakładów inwestycyjnych, sprzętu elektronicznego – bez względu na stopień zużycia technicznego koszty zakupu, naprawy lub wytworzenia nowego przedmiotu tego samego rodzaju, typu lub mocy oraz o tych samych lub najbardziej zbliżonych parametrach, powiększone o koszt transportu, dojazdu, montażu, cła i inne (jeżeli występują).

- dla szyb i innych przedmiotów szklanych – bez względu na stopień zużycia technicznego koszty zakupu, naprawy lub wytworzenia nowego przedmiotu tego samego rodzaju oraz o tych samych bądź jak najbardziej zbliżonych parametrach powiększone o koszt usług ekspresowych, transportu, montażu i demontażu, ustawienia dźwigu i rusztowań, cła i inne (jeżeli występują)

#### **b) pozostałe:**

- przez budowle rozumie się mienie zaksięgowane w gr. II KŚT.

- przez maszyny, urządzenia, wyposażenie rozumie się mienie zaksięgowane w grupach 3-8 rejestru środków trwałych, z wyjątkiem pojazdów oraz sprzętu elektronicznego przenośnego (załącznik nr B3)

- przez niskocenne składniki majątku rozumie się pozostałe mienie będące własnością Gminy Piaski Wielkopolskie, niezakwalifikowane do innych kategorii określonych w SIWZ.

c) szkoda – zdarzenie polegające na: zniszczeniu, uszkodzeniu lub utracie ubezpieczonego mienia (szkoda rzeczowa); śmierć, uszkodzenie ciała, rozstrój zdrowia (szkoda osobowa); szkody nie pozostające w normalnym związku przyczynowym ze szkodami rzeczowymi lub osobowymi (czysta strata finansowa).

d) pracownik - osoba zatrudniona przez ubezpieczonego na podstawie umowy o pracę, powołania, mianowania, wyboru oraz umów cywilno-prawnych, za pracownika uważa się również praktykanta, wolontariusza, stażystę, pracownika tymczasowego

e) Osoba bliska ubezpieczonego (pracownika ubezpieczonego) – współmałżonek, rodzice, dziadkowie, dzieci, wnuki rodzeństwo, teściowie, zięć, synowa, ojczym, macocha, pasierb,

konkubent.

**2. Klauzula Leeway** (dotyczy ubezpieczeń na sumy stałe – I, IV)

Zakład ubezpieczeń oświadcza, że postanowienia dotyczące niedoubezpieczenia nie znajdują zastosowania jeżeli odtworzeniowa wartość przedmiotu ubezpieczenia nie będzie wyższa o więcej niż 30 % od podanej sumy ubezpieczenia.

**3. Klauzula automatycznego odnowienia sumy ubezpieczenia** (dotyczy ubezpieczeń na pierwsze ryzyko – I, II, III, IV, V)

Jednokrotne odnowienie limitu sumy ubezpieczenia po szkodzie za opłatą dodatkowej składki na wniosek Zamawiającego (rozliczenie proporcjonalnie co do dnia w terminie 30 dni po zakończeniu okresu ubezpieczenia).

**4. Klauzula zabezpieczeń przeciwkradzieżowych** (dotyczy ubezpieczeń – II, IV)

Za wystarczające zabezpieczenie uznawane będzie posiadanie w drzwiach jednego zamka wielozastawkowego. Przez zamek wielozastawkowy rozumie się zamek, do którego klucz posiada więcej niż dwa nacięcia prostopadłe do pióra klucza. Nie będzie wymogu posiadania krat, rolet, żaluzji antywłamaniowych, okiennic, szyb o podwyższonej odporności na włamanie, alarmów itp. Wszystkie okna i drzwi prowadzące do lokalu, w którym znajduje się ubezpieczone mienie, powinny być w należyтым stanie technicznym, właściwie osadzone i zamknięte. Powyższe zapisy nie dotyczą pomieszczenia, w których przechowywana jest gotówka.

**5. Klauzula ubezpieczenia urządzeń zewnętrznych**(dotyczy ubezpieczeń - II, IV, )

Ochroną ubezpieczeniową od ryzyka kradzieży objęte są urządzenia zewnętrzne należące do Gminy Piaski Wielkopolskie , zainstalowane na budynkach lub budowlach stanowiących własność lub użytkowanych przez Gminę. Urządzenia powinny być zainstalowane i zabezpieczone w taki sposób, aby ich wymontowanie nie było możliwe bez pozostawienia śladów użycia siły lub narzędzi. Limit 20 000 zł na jedno i wszystkie zdarzenia.

**6. Klauzula sprzętu przenośnego** (dotyczy ubezpieczenia – IV)

Zakres ubezpieczenia rozszerza się o szkody w przenośnym sprzęcie elektronicznym, używanym do prac służbowych przez ubezpieczającego lub jego pracowników poza miejscem ubezpieczenia. Zakład ubezpieczeń ponosi odpowiedzialność również za szkody powstałe wskutek kradzieży z włamaniem z pojazdu pod warunkiem, że:

5. pojazd ten posiada twardy dach (jednolita sztywna konstrukcja),
6. w chwili kradzieży był prawidłowo zamknięty na klucz,
7. sprzęt pozostawiony w pojeździe został zamknięty w bagażniku lub w innym schowku, stanowiącym seryjne wyposażenie pojazdu,
8. sprzęt został skradziony w godz. 6.00 – 22.00, przy czym ograniczenie to nie dotyczy przypadku kradzieży, gdy pojazd zaparkowany został na parkingu strzeżonym, bądź innym miejscu o ograniczonym dostępie, albo znajdował się w garażu zamkniętym.

Zakres terytorialny: RP.

**7. Klauzula Lokalizacyjna** (dotyczy ubezpieczeń – I, II, III, IV, V)

Zakład ubezpieczeń udziela ochrony ubezpieczeniowej dla nowych lokalizacji przejętych w zarząd bądź administrację bądź innego prawa na ubezpieczającego - konieczność potwierdzenia w/w faktu do ZU w terminie 90 dni.

**8. Klauzula Inwestycyjna** (dotyczy ubezpieczeń –I, II, III, IV, V, VI, VII, VIII)

Zakład ubezpieczeń udziela ochrony ubezpieczeniowej dla wszelkich składników majątku, nakładów adaptacyjnych, mienia remontowanego i modernizowanego oraz inwestycji tj. rzeczy nabywanych przez ubezpieczającego podczas trwania umowy ubezpieczenia na podstawie umów sprzedaży, bądź innych umów, na mocy których powstaje po stronie ubezpieczającego prawo do używania rzeczy (leasing, najem, użytkowanie etc.) od dnia zawarcia umowy w odniesieniu do takiej rzeczy, niezależnie od momentu przejścia własności bądź innego prawa na ubezpieczającego tj wpisu do



ewidencji KRŚT.

- limit 50 % sumy ubezpieczenia dla danej grupy KRŚT mienia
- rozliczenie w ciągu 30 dni po zakończeniu okresu ubezpieczenia

**9. Klauzula pokrycia szkód w wyniku prowadzenia prac budowlanych lub remontowych.**

(dotyczy ubezpieczeń – I, II, III, IV)

Na podstawie niniejszej klauzuli zakres ubezpieczenia rozszerza się o szkody powstałe w związku z prowadzonymi przez Ubezpieczonego lub na jego zlecenie w miejscu ubezpieczenia robotami budowlanymi lub remontowymi (rozumianymi zgodnie z prawem budowlanym), z wyłączeniem robót budowlanych, na prowadzenie których wymagane jest pozwolenie na budowę. Podlimit na jedno i wszystkie zdarzenia wynosi 100 000 zł

**10. Klauzula zgłoszenia do ubezpieczenia (dotyczy ubezpieczeń komunikacyjnych)**

Zakład Ubezpieczeń obejmuje automatycznie ochroną ubezpieczeniową od dnia rejestracji pojazdy fabrycznie nowe zakupione przez Ubezpieczającego, pod warunkiem zgłoszenia do ubezpieczyciela wszelkich danych niezbędnych do identyfikacji pojazdu w terminie do 3 dni roboczych od dnia zakupu pojazdu.

**11. Klauzula prolongaty (dotyczy ubezpieczeń - I, II, III, IV, V, VI, VII, VIII)**

W razie braku płatności składki lub jej pierwszej raty w ustalonym terminie, Ubezpieczyciel wyznaczy kolejny termin oraz wezwie na piśmie Ubezpieczającego do jej opłacenia. Brak płatności składki lub jej pierwszej raty, w pierwszym terminie nie powoduje braku ochrony ubezpieczeniowej.

**12. Klauzula zgłaszania szkód (dotyczy ubezpieczeń - I, II, III, IV, V, VI, VII, VIII)**

Zgłaszanie szkód winno nastąpić w terminie określonym w trybie obsługi roszczeń ubezpieczeniowych. Niedopełnienie obowiązku zgłoszenia szkody w określonym terminie może być przyczyną odmowy wypłaty odszkodowania lub zmniejszenia jego wartości jedynie, gdy było ono następstwem rażącego niedbalstwa lub winy umyślnej i miało wpływ na ustalenie okoliczności powstania szkody lub jej rozmiaru.

**13. Klauzula wypłaty zaliczki (dotyczy ubezpieczeń - I, II, III, IV)**

Jeżeli Zakład Ubezpieczeń potwierdzi odpowiedzialność za powstałą szkodę, wypłaca w ciągu 10 dni roboczych od daty zgłoszenia szkody, zaliczkę na poczet przyszłego odszkodowania w wysokości 50% szacunkowej wartości szkody stwierdzonej kosztorysem własnym lub obcym. Pozostała część odszkodowania wypłacana będzie zgodnie z § 5 Istotnych Postanowień Umowy.

**14. Klauzula likwidacji szkód (dotyczy ubezpieczeń - I, II, III, IV)**

Bez względu na stopień umorzenia księgowego lub zużycia technicznego odszkodowanie wypłacane jest w pełnej wysokości – wg. faktur lub kosztorysów ( dla zadań własnych Gminy Piaski Wielkopolskie ) za naprawę, a w przypadku nie odtwarzania składnika majątku - w wartości rzeczywistej, rozumianej jako suma ubezpieczenia podana w umowie pomniejszona o zużycie techniczne.

**15. Klauzula braku materiałów (dotyczy ubezpieczeń - I, II, III, IV)**

W przypadku braku możliwości odtworzenia uszkodzonej części składowej ubezpieczonego mienia przy wykorzystaniu tych samych materiałów i technologii, Zakład Ubezpieczeń pokryje koszty zakupu, bądź odbudowy całości ubezpieczonego mienia

**16. Klauzula likwidacji mienia bez dokumentacji księgowej (dotyczy ubezpieczeń - I, II )**

Zakład Ubezpieczeń przyjmuje do wiadomości, iż dla pewnej części mienia znajdującego się na nieruchomości będącej własnością Gminy Piaski Wielkopolskie brak jest dokumentacji księgowej i nabycia. W takim przypadku Zakład Ubezpieczeń oświadcza, że gdy wystąpi szkoda w/w mieniu odstąpi od wymogu przedłożenia przez Ubezpieczonego dokumentacji księgowej, a do ustalenia

zakresu i wysokości szkody posłuży dokumentacja ofertowa na przywrócenie mienia do stanu sprzed szkody przedłożona przez Ubezpieczonego, która będzie podlegała weryfikacji przez Ubezpieczyciela. Podlimit na jedno i wszystkie zdarzenia w okresie ubezpieczenia wynosi 20.000,00 zł.

**17. Klauzula ubezpieczenia budynków w budowie (dotyczy ubezpieczeń – I)**

Na podstawie niniejszej klauzuli za przedmiot ubezpieczenia od ognia i innych zdarzeń losowych przyjmuje się również budynki w budowie (oraz ich stałe elementy), których investorem jest Ubezpieczony. Ubezpieczyciel odpowiada za szkody wyrządzone następującymi zdarzeniami: ogień, uderzenie pioruna, wybuch, upadek statku powietrznego lub jego elementów, huragan, deszcz nawałny, grad, zapadanie i osuwanie się ziemi, zaleganie śniegu lub lodu, uderzenie pojazdu, powódź oraz upadek drzew i konarów.

Limit odszkodowawczy dotyczący klauzuli wynosi 100 000 zł na jedno i wszystkie zdarzenia.

**Zakres ryzyk podlegających ocenie przez Zamawiającego.**

L.p.	Rodzaj ryzyka	Ilość punktów
------	---------------	---------------

**I. Ubezpieczenie od ognia i innych zdarzeń losowych**

1	<b>Zamieszki, strajk</b> – szkody powstałe w ubezpieczonym mieniu wskutek zakłócania porządku publicznego przez grupę co najmniej 30 osób, któremu towarzyszyły akty agresji wobec ludzi i/lub mienia (zamieszki) lub szkody powstałe wskutek planowo przeprowadzonego i nastawionego na konkretny cel wspólnego przerwania pracy przez grupę pracowników stanowiącą co najmniej 10% ogółu zatrudnionych w danym miejscu ubezpieczenia lub co najmniej przez 30 osób, któremu towarzyszą akty agresji wobec ludzi i/lub mienia (strajk). Podlimit 50 000 PLN	<b>8</b>
2	<b>Akty terrorystyczne</b> – szkody powstałe w ubezpieczonym mieniu wskutek przeprowadzonych akcji o charakterze przestępczym, organizowanych indywidualnie lub zbiorowo z pobudek ideologicznych, politycznych, ekonomicznych, lub socjalnych, skierowanych przeciwko interesom politycznym i gospodarczym kraju albo życiu i zdrowiu osób, bądź przeciwko stosunkom majątkowym osób, instytucji i podmiotów gospodarczych oraz bezpieczeństwu publicznemu, w celu wprowadzenia chaosu, zastraszenia ludności i dezorganizacji życia publicznego, bądź zdezorganizowania pracy instytucji i zakładów, bądź w celu pozbawienia życia lub zdrowia. Limit odpowiedzialności 1.000.000 zł na jedno i wszystkie zdarzenia w okresie ubezpieczenia, udział własny w każdej szkodzie 10.000 zł	<b>7</b>
3	<b>katastrofa budowlana</b> – szkody powstałe w ubezpieczonym mieniu wskutek niezamierzonego gwałtownego zniszczenia obiektu budowlanego lub jego części, w rozumieniu prawa budowlanego. <b>Podlimit 2 000 000 zł</b> na jedno i wszystkie zdarzenia w okresie ubezpieczenia	<b>10</b>
4	<b>Wody gruntowe</b> – szkody powstałe wskutek zalania w następstwie podniesienia się wód gruntowych. <b>Podlimit 100 000 zł</b> na jedno i wszystkie zdarzenia w okresie ubezpieczenia	<b>12</b>
5	<b>Mróz</b> – szkody powstałe w ubezpieczonym mieniu na skutek działania niskiej temperatury – poniżej 0 st. Celsjusza. Podlimit 200 000 zł na jedno i wszystkie zdarzenia w okresie ubezpieczenia.	<b>12</b>

**II. Ubezpieczenie od kradzieży z włamaniem i rabunku**

6	Zwiększenie limitu w ryzyku kradzieży zwykłej do 40 000 zł	<b>10</b>
---	--	-----------

**III. Ubezpieczenie sprzętu elektronicznego**

7	<u>Ograniczenia odszkodowawcze w odniesieniu do ryzyk wymaganych przez zamawiającego oraz ryzyk dodatkowych</u>	–
7	<b>Udział własny w klauzuli sprzętu przenośnego - brak</b>	<b>8</b>
7.1	- do 15% .....	6
7.2	- od 16% do 24% .....	2

**IV. Ubezpieczenia komunikacyjne**

8	Termin zgłaszania szkód kradzieżowych 3 dni robocze od daty powstania	<b>5</b>
9	Suma ubezpieczenia w przypadku pojazdów utrzymana na poziomie wartości fakturowej przez pierwsze 6 miesięcy (pojazdy nowe) i minimum 90% wartości fakturowej pojazdu przez kolejne 6 miesięcy,	<b>4</b>

10	<b>Klauzula badań technicznych</b> - Ubezpieczyciel wypłaci odszkodowanie za szkodę zaistniałą z ubezpieczenia AC, gdy w momencie powstania szkody pojazd nie posiadał ważnego okresowego badania technicznego - jeżeli w odniesieniu do tego pojazdu obowiązuje wymóg dokonywania okresowych badań technicznych. Dotyczy wyłącznie sytuacji, kiedy stan techniczny pojazdu nie miał wpływu na powstanie szkody.	<b>5</b>
----	--	----------

**V. Klauzule polisowe do powyższych ryzyk**

11	<b>Klauzula Reprezentantów</b> (do ubezpieczeń I, II, III, IV, V) – zakład ubezpieczeń nie odpowiada za szkody wyrządzone umyślnie lub wskutek rażącego niedbalstwa, jedynie przez osoby reprezentujące ubezpieczającego. Dla celów niniejszej umowy, wyłącznymi osobami reprezentującymi ubezpieczającego jest Zarząd ZUK	<b>8</b>
12	<b>Klauzula Leeway</b> (do ubezpieczeń I, IV) – zakład ubezpieczeń oświadcza, że postanowienia dotyczące niedoubezpieczenia nie znajdą zastosowania jeżeli odtworzeniowa wartość przedmiotu ubezpieczenia nie będzie wyższa niż 40 % od podanej sumy ubezpieczenia.	<b>6</b>
13	<b>Klauzula Informacji</b> dotyczących ryzyka (do ubezpieczenia I, II, III, IV, V, VI, VII, VIII) – zakład ubezpieczeń uznaje, że podczas zawierania umowy ubezpieczenia, były mu znane wszystkie okoliczności, które są niezbędne do oceny ryzyka, chyba że pewne informacje zostały świadomie zatajone.	<b>5</b>

**Łączna liczba punktów do uzyskania:****100**

Załącznik nr B6

## PROPONOWANE PRZEZ ZAMAWIAJĄCEGO ISTOTNE POSTANOWIENIA UMOWY

Umowa nr .....

zawarta w dniu \_\_\_\_ . \_\_\_\_ . \_\_\_\_ r. w Piaskach

pomiędzy:

**Zakład Usług Komunalnych w Piaskach Sp. z o.o.**

**ul. Dworcowa 3**

**63-820 Piaski**

Regon: 302307041

NIP: 6961876742

reprezentowanym przez:

1.

2.

zwaną w dalszej części umowy „Zamawiającym”,

a

.....

..... reprezentowanym

przez:

2. \_\_\_\_\_,

zwanym w dalszej części umowy „Wykonawcą”

na podstawie art. 39 ustawy z dnia 29 stycznia 2004 roku - Prawo zamówień publicznych ( tj. Dz. U. z 2015 r. poz. 2164 ze późn.zm.) o następującej treści

### § 1

5. W wyniku przeprowadzonego postępowania w trybie przetargu nieograniczonego poniżej równowartości 209.000 euro, Zamawiający zleca a Wykonawca zobowiązuje się ubezpieczyć majątek oraz interes majątkowy Zamawiającego:

– w zakresie ryzyk podstawowych, a mianowicie:

- 1.1.ubezpieczenie od ognia i innych zdarzeń losowych,
- 1.2.ubezpieczenie od kradzieży, kradzieży z włamaniem i rabunku,
- 1.3.ubezpieczenie szyb i innych przedmiotów szklanych od stłuczenia,
- 1.4.ubezpieczenie sprzętu elektronicznego,
- 1.5.ubezpieczenia odpowiedzialności cywilnej,
- 1.6.ubezpieczenia następstw nieszczęśliwych wypadków,
- 1.7.ubezpieczenie członków OSP
- 1.8.ubezpieczenia komunikacyjne.

oraz

– w zakresie ryzyk dodatkowych zaproponowanych przez Wykonawcę - na podstawie akceptacji warunków określonych przez Zamawiającego - zgodnie z ofertą Wykonawcy.

6. Szczególne warunki ubezpieczenia wymagane przez Zamawiającego (załącznik nr 1 do umowy)

oraz wyszczególnienie zakresu ryzyk dodatkowych podlegających ocenie przez Zamawiającego (załącznik nr 2 do umowy), określone przez Wykonawcę w ofercie, stanowią integralną część umowy. W zakresie nieuregulowanym w niniejszej umowie zastosowanie mają Ogólne Warunki Ubezpieczeń Wykonawcy (załącznik nr 3 do umowy) – z zastrzeżeniem ust 3.

7. Wszelkie warunki określone umowie mają pierwszeństwo przed postanowieniami zawartymi w ogólnych warunkach ubezpieczeń. Ustala się, że w razie rozbieżności pomiędzy warunkami ubezpieczenia wynikającymi z ww. postanowień zastosowanie znajdzie rozwiązanie, które będzie korzystniejsze dla Ubezpieczonego.

Zamawiający przewiduje możliwość zamówień uzupełniających do zamówienia podstawowego stanowiących nie więcej niż 20% jego wartości i polegające na powtórzeniu tego samego rodzaju usługi, zgodnie z art.67 ust.1 pkt 6. Ustawy z dnia 29 stycznia 2004 r. Prawo zamówień publicznych ( tj. Dz. U.z 2015 r. poz. 2164 ze późn.zm.)

## § 2

1. Niniejsza umowa zostaje zawarta na czas określony (36 miesięcy) począwszy od dnia 01 stycznia 2018 r. do dnia 31 grudnia 2020 r.
5. Okres obowiązywania umowy dzieli się na 4 okresy ubezpieczeniowe, z uwzględnieniem ust. 3.
  - I okres ubezpieczenia od 01.01.2018 r. do 31.12.2018 r.
  - II okres ubezpieczenia od 01.01.2019 r. do 31.12.2019 r.
  - III okres ubezpieczenia od 01.01.2020 r. do 31.12.2020 r.
6. Zamawiający zastrzega sobie prawo rozwiązania umowy, w przypadku niezabezpieczenia środków finansowych na jej realizację na kolejny rok kalendarzowy. Rozwiązanie umowy powoduje odpowiednio wcześniejsze wygaśnięcie polis, o których mowa w ust. 2. O skróceniu terminu umowy Zamawiający powiadomi Wykonawcę nie później niż na 2 miesiące przed wygaśnięciem aktualnie obowiązujących polis.
7. Wykonawcy nie przysługuje prawo do odszkodowania z tytułu skutków skrócenia terminu umowy, o którym mowa w ust. 3.

## § 3

5. Wykonawca zobowiązuje się do wystawienia polis w zakresie, o którym mowa w § 1 według zawartego w SIWZ wyszczególnienia zakresu rzeczowego przedmiotu ubezpieczenia, nie wcześniej niż w dniu podpisania niniejszej umowy.
6. Polisy wystawiane będą na okresy roczne.
7. Polisy ubezpieczeniowe będą wystawione komputerowo.
8. Wykonawca jest zobowiązany wystawić także komputerowo poświadczenia OC posiadaczy pojazdów mechanicznych.

## § 4

3. Za udzieloną ochronę ubezpieczeniową w zakresie, o którym mowa w § 1 ust. 1, w okresie, o którym mowa w § 2 umowy, Zamawiający zapłaci Wykonawcy łączną składkę w kwocie \_\_\_\_\_ zł (słownie: \_\_\_\_\_).
4. Określona w ust. 1 składka, będzie płatna przez Zamawiającego na podstawie wystawionych przez Wykonawcę rachunków (polis) w dwóch ratach pierwsza płatna do 30 stycznia a druga do 30 czerwca w każdym roku obowiązywania umowy.
7. W przypadku, gdy wskaźnik szkodowości brutto w pierwszym roku ubezpieczenia nie przekroczy 60%, płatność składki za II okres ubezpieczenia zostanie zmniejszona o 5%.
8. W przypadku, gdy wskaźnik szkodowości brutto liczony łącznie dla pierwszego i drugiego roku ubezpieczenia nie przekroczy 60% ,płatność raty za III okres ubezpieczenia zostanie zmniejszona o 10%.

9. Przez wskaźnik szkodowości brutto w niniejszej umowie uznaje się stosunek: ((odszkodowania i świadczenia wypłacone po uwzględnieniu regresów, z kosztami likwidacji + zmiana stanu rezerwy na niewypłacone odszkodowania i świadczenia brutto) / składka zarobiona brutto) x 100 (w %)
10. Określona w ust. 1 składka może ulec zmianie w czasie wykonywania umowy w związku z aktualizacją przedmiotu ubezpieczenia dokonywaną:
  - 10.1. w trakcie trwania okresu ubezpieczenia - aktualizacja dotyczy sytuacji powodujących powstanie ryzyka po stronie Zamawiającego (zakup mienia, przyjęcie w użytkowanie mienia na podstawie innych umów), przeniesienia go na inny podmiot (sprzedaż, przekazanie mienia), likwidacji; rozliczenie składki po aktualizacji przedmiotu ubezpieczenia dokonywane będzie proporcjonalnie co do dnia (*w systemie pro rata temporis*) przy płatności raty następującej po zaistnieniu w/w sytuacji.
  - 10.2. przy odnawianiu polis ubezpieczeniowych - aktualizacja dotyczy sytuacji urealnienia wartości przedmiotu ubezpieczenia, powodujących zmiany sum ubezpieczenia (spadek wartości rynkowych pojazdów, zmiany wynikające z przeszacowań środków trwałych), a także sytuacji określonych w pkt. 6.1. (z rozliczeniem w okresie 30 dni od zakończenia okresu ubezpieczenia).
11. Określona w ust. 1 składka będzie płatna przez Zamawiającego przelewem na konto Wykonawcy: zgodnie z wystawionymi polisami.
12. Wykonawca nie jest uprawniony do potrącania z przeznaczonego do wypłaty odszkodowania nie opłaconej części składki.
13. Wykonawca zobowiązuje się nie dokonywać cesji wierzytelności z tytułu udzielonej ochrony bez zgody Zamawiającego w formie pisemnej, pod rygorem nieważności.
14. Poza przypadkami określonymi w niniejszym paragrafie składka jest stała w okresie obowiązywania niniejszej umowy.

#### § 5.

Do kontaktów z Wykonawcą, Zamawiający upoważnia, w granicach udzielonego pełnomocnictwa, brokera ubezpieczeniowego - City Broker sp. z o.o. ul. Zeylanda 3/1, 60-808 Poznań.

#### § 6.

7. Zamawiający zobowiązany jest do zawiadamiania Wykonawcy o zajściu zdarzenia objętego ochroną ubezpieczeniową w terminie określonym w trybie obsługi roszczeń ubezpieczeniowych (załącznik nr 4 do umowy) na druku „Zgłoszenie roszczenia do zakładu ubezpieczeń z umowy ZUK w Piaskach”, który stanowi załącznik nr 5 do niniejszej umowy. W zakresie procedury likwidacji szkody Zamawiający i Wykonawca są związani treścią trybu obsługi roszczeń ubezpieczeniowych.
8. Wykonawca zobowiązany jest, w terminie 7 dni od otrzymania zgłoszenia, pisemnie poinformować Zamawiającego o przyjęciu zgłoszenia roszczenia oraz określić tryb postępowania i dokumenty niezbędne do ustalenia okoliczności zdarzenia powodującego roszczenie, odpowiedzialności Wykonawcy, wysokości świadczenia, a także podjąć czynności związane z ustaleniem stanu faktycznego zdarzenia, zasadności zgłoszonych roszczeń i wysokości odszkodowania / świadczenia.
9. Wykonawca zobowiązany jest spełnić świadczenie (rozumiane jako otrzymanie na konto odszkodowania) w terminie 30 dni od daty otrzymania zawiadomienia, o którym mowa w ust. 1, z zastrzeżeniem ust. 4.
10. W przypadku gdyby wyjaśnienie okoliczności niezbędnych do ustalenia odpowiedzialności Wykonawcy, albo wysokości odszkodowania / świadczenia okazały się niemożliwe w terminie określonym w ust. 3 przy zachowaniu należytej staranności przez Wykonawcę, Wykonawca zawiadamia pisemnie Zamawiającego o przyczynach niemożności zaspokojenia roszczenia w

całości lub części, a także wypłaca bezsporną część odszkodowania / świadczenia.

11. Wykonawca zobowiązany jest ostatecznie zakończyć proces likwidacji szkody i spełnić świadczenie w terminie 14 dni po ustąpieniu okoliczności, o których mowa w ust. 4.
12. W przypadku nie przedstawienia przez Zamawiającego faktur, rachunków czy kosztorysów za naprawę zniszczonego czy uszkodzonego mienia, Wykonawca dokonuje wyceny szkody w oparciu o własny kosztorys i przedstawia go Zamawiającemu do akceptacji.

#### § 7.

1. Wykonawca zobowiązuje się nie ujawniać wobec osób trzecich nie związanych z realizacją niniejszej umowy, faktów i okoliczności poznanych w związku z jej wykonaniem.
2. Zamawiający powierza Wykonawcy dane osobowe, osób ubiegających się o odszkodowanie, wyłącznie w celu realizacji niniejszej umowy.

#### § 8.

3. W razie zaistnienia istotnej zmiany okoliczności powodującej, że wykonanie umowy nie leży w interesie publicznym, czego nie można było przewidzieć w chwili zawarcia umowy, Zamawiający może odstąpić od umowy terminie 30 dni od powzięcia wiadomości o tych okolicznościach.
4. W przypadku, o którym mowa w ust. 1, wykonawca może żądać wyłącznie wynagrodzenia należnego z tytułu wykonania części umowy

#### § 9

1. Zamawiający ma prawo do skontrolowania Wykonawcy w zakresie zatrudnienia osób, o których mowa w art. 29 ust. 3a Ustawy PZP wzywając go na piśmie do przekazania w terminie 10 dni od otrzymania takiego wezwania informacji, o zatrudnieniu na podstawie umowy o pracę przez Wykonawcę osób wykonujących czynności administracyjne w trakcie realizacji zamówienia związane z wystawianiem umów ubezpieczenia i rozliczaniem płatności.
2. W przypadku gdy Wykonawca nie dochowa w/w terminu Zamawiający obciąży Wykonawcę karami umownymi za każdy dzień zwłoki w wysokości 0,1% całkowitego wynagrodzenia brutto określonego w umowie o udzielenie zamówienia publicznego.
3. Roszczenia z tytułu kar umownych będą pokrywane na podstawie pisemnego wezwania Wykonawcy do zapłaty. 4. Wykonawca zobowiązuje się do zapłaty kary umownej w ciągu 10 dni od otrzymania noty obciążeniowej, na rachunek bankowy wskazany w wezwaniu

#### § 10.

5. Załączniki stanowią integralną część umowy.
6. Wszelkie zmiany, bądź uzupełnienia niniejszej umowy, w tym jej załączników, wymagają formy pisemnej w postaci aneksu pod rygorem nieważności.
7. Spory wynikłe na tle stosowania niniejszej umowy rozpatrywane będą przez sąd właściwy dla siedziby Zamawiającego.
8. W sprawach nie uregulowanych niniejszą umową zastosowanie mają przepisy ustawy z dnia 29 stycznia 2004 r. Prawo Zamówień Publicznych ( tj. Dz. U. z 2015 r. poz. 2164 ze późn.zm.), Ustawa z dnia 23 kwietnia 1964r. Kodeks cywilny (Dz. U. nr 16 poz. 93 ze zmianami), Ustawy z dnia 22 maja 2003 roku o działalności ubezpieczeniowej (Dz. U. 2010 r. Nr 11, poz. 66, ze zmianami.), Ustawy z dnia 22 maja 2003 roku o ubezpieczeniach obowiązkowych, Ubezpieczeniowym Funduszu Gwarancyjnym i Polskim Biurze Ubezpieczycieli Komunikacyjnych (Dz. U. Nr 124 poz. 1152 ze zmianami), Ustawy z dnia 22 maja 2003 roku o nadzorze ubezpieczeniowym i emerytalnym oraz Rzeczniku Ubezpieczonych (Dz. U. Nr 124



poz.1153 ze zmianami) oraz Ustawy z dnia 22 maja 2003 roku o pośrednictwie ubezpieczeniowym (Dz. U. Nr 124 poz. 1154 ze zmianami).

§ 11.

Umowę sporządzono w dwóch jednobrzmiących egzemplarzach na prawach oryginału, jednym dla Wykonawcy, jednym dla Zamawiającego.

---

Zamawiający

---

Wykonawca

Załączniki:

6. Szczególne warunki ubezpieczenia wymagane przez Zamawiającego.
7. Wyszczególnienie zakresu ryzyk dodatkowych zaproponowanych przez Wykonawcę.
8. Ogólne Warunki Ubezpieczeń Wykonawcy.
9. Tryb obsługi roszczeń ubezpieczeniowych ZUK w Piaskach Sp. z o.o.
10. Zgłoszenie roszczenia do zakładu ubezpieczeń z umowy ubezpieczenia ZUK w Piaskach Sp. z o.o.

## Załącznik nr 4 do umowy przetargowej

### PROCEDURA LIKWIDACJI SZKÓD

**Klauzula zgłaszania szkód**– zgłaszanie szkód winno nastąpić w terminie określonym w trybie obsługi roszczeń ubezpieczeniowych. Niedopełnienie obowiązku zgłoszenia szkody w określonym terminie może być przyczyną odmowy wypłaty odszkodowania lub zmniejszenia jego wartości jedynie, gdy było ono następstwem rażącego niedbalstwa lub winy umyślnej i miało wpływ na ustalenie okoliczności powstania szkody lub jej rozmiaru.

### **TRYB OBSŁUGI ROSZCZEŃ UBEZPIECZENIOWYCH** **ZUK w Piaskach Sp. z o.o.**

**W zakresie ubezpieczenia:**

- **mienia od ognia i innych zdarzeń losowych,**

Zgłoszenie szkody:

Niezwłocznie, ale najpóźniej w ciągu 10 dni roboczych od daty powzięcia informacji o szkodzie, osoba odpowiedzialna za obsługę szkody, zobowiązana jest do zgłoszenia szkody zakładowi ubezpieczeń (oraz do wiadomości brokera) e-mailem, telefonicznie lub faksem na druku „Zgłoszenie roszczenia do zakładu ubezpieczeń z umowy ubezpieczenia Gminy Piaski” (druk w załączeniu). Uzupełnienie zgłoszenia na drukach wymaganych przez zakład ubezpieczeń nastąpi podczas bezpośredniej obsługi szkody przez jego pracownika.

Do zadań w/w osoby należy w szczególności:

- Ubezpieczony po dokonaniu zgłoszenia samodzielnie przystępuje do procesu likwidacji, jeżeli orientacyjna wartość szkody nie przekracza 5.000 zł, sporządzając protokół opisujący przyczynę zdarzenia, zdjęcie uszkodzonego mienia, miejsce zdarzenia, rozmiar szkody, sposób naprawy, wyliczenie wartości szkody oraz dołączając fakturę za naprawę wraz z kosztorysem powykonawczym. Protokół wraz z pozostałymi dokumentami, będzie podstawą do wyliczenia odszkodowania przez zakład ubezpieczeń. Jeżeli zakład ubezpieczeń chciałby dokonać oględzin, musi nawiązać kontakt z osobą zgłaszającą szkodę lub firmą dokonującą napraw i dostosować się do warunków usuwania szkód określonych w istniejących procedurach
- przy szkodach przekraczających wartość 5.000 zł, Ubezpieczony zgłasza szkodę na druku zgłoszenia szkody i oczekuje na likwidatora bez dokonywania naprawy, chyba, że naprawa ma na celu zapobieżenie rozszerzania się szkody,
- przeciwdziałanie zwiększeniu się rozmiarów szkody,
- udzielenie zakładowi ubezpieczeń potrzebnych wyjaśnień oraz przedstawienie dowodów, których zażąda zakład ubezpieczeń, w tym dowodów księgowych,
- dostarczenie prawomocnego postanowienia o umorzeniu postępowania wszczętego w związku z powstałą szkodą bądź odpisu prawomocnego wyroku sądowego.

Ponadto Ubezpieczony zobowiązany jest do niezwłocznego powiadomienia najbliższej jednostki Policji, w przypadku podejrzenia popełnienia przestępstwa (podpalenie, dewastacje, itp.). Ubezpieczony powinien pozyskać notatkę policyjną i załączyć do dokumentacji szkodowej.

-----

**W zakresie ubezpieczenia:**

- **mienia od kradzieży z włamaniem, rabunku oraz szyb od stłuczenia**

Niezwłocznie, ale najpóźniej w ciągu 10 dni roboczych od daty powzięcia informacji o szkodzie, osoba odpowiedzialna za obsługę szkody zobowiązana jest do zgłoszenia szkody zakładowi ubezpieczeń (oraz do wiadomości brokera) e-mailem, telefonicznie lub faksem na druku „Zgłoszenie roszczenia do zakładu ubezpieczeń z umowy ubezpieczenia Gminy Piaski” (druk w załączeniu). Uzupełnienie zgłoszenia na drukach wymaganych przez zakład ubezpieczeń nastąpi podczas bezpośredniej obsługi szkody przez jego pracownika.

Do zadań w/w osoby należy w szczególności:

- Ubezpieczony po dokonaniu zgłoszenia samodzielnie przystępuje do procesu likwidacji, jeżeli orientacyjna wartość szkody nie przekracza 5.000 zł, sporządzając protokół opisujący przyczynę zdarzenia, zdjęcie uszkodzonego mienia, miejsce zdarzenia, rozmiar szkody, sposób naprawy, wyliczenie wartości szkody oraz dołączając fakturę za naprawę wraz z kosztorysem powykonawczym. Protokół wraz z pozostałymi dokumentami, będzie podstawą do wyliczenia odszkodowania przez zakład ubezpieczeń. Jeżeli zakład

- ubezpieczeń chciałby dokonać oględzin, musi nawiązać kontakt z osobą zgłaszającą szkodę lub firmą dokonującą napraw i dostosować się do warunków usuwania szkód określonych w istniejących procedurach
- przy szkodach przekraczających wartość 5.000 zł, Ubezpieczony zgłasza szkodę na druku zgłoszenia szkody i oczekuje na likwidatora bez dokonywania naprawy, chyba, że naprawa ma na celu zapobieżenie rozszerzania się szkody,
  - przeciwdziałanie zwiększeniu się rozmiarów szkody,
  - udzielenie zakładowi ubezpieczeń potrzebnych wyjaśnień oraz przedstawienie dowodów, których zażąda zakład ubezpieczeń, w tym dowodów księgowych,
  - dostarczenie prawomocnego postanowienia o umorzeniu postępowania wszczętego w związku z powstałą szkodą bądź odpisu prawomocnego wyroku sądowego.

Ponadto Ubezpieczony zobowiązany jest do niezwłocznego powiadomienia najbliższej jednostki Policji, w przypadku podejrzenia popełnienia przestępstwa (kradzież, rabunek, dewastacja itp.). Ubezpieczony powinien pozyskać notatkę policyjną i załączyć do dokumentacji szkodowej.

---

**W zakresie ubezpieczenia:**

- **od wszystkich ryzyk**

Niezwłocznie, ale najpóźniej w ciągu 10 dni roboczych od daty powzięcia informacji o szkodzie, osoba odpowiedzialna za obsługę szkody, zobowiązana jest do zgłoszenia szkody zakładowi ubezpieczeń (oraz do wiadomości brokera) e-mailem, telefonicznie lub faksem na druku „Zgłoszenie roszczenia do zakładu ubezpieczeń z umowy ubezpieczenia Gminy Piaski” (druk w załączeniu). Uzupełnienie zgłoszenia na drukach wymaganych przez zakład ubezpieczeń nastąpi podczas bezpośredniej obsługi szkody przez jego pracownika.

Do zadań w/w osoby należy w szczególności:

- Ubezpieczony po dokonaniu zgłoszenia samodzielnie przystępuje do procesu likwidacji, jeżeli orientacyjna wartość szkody nie przekracza 5.000 zł, sporządzając protokół opisujący przyczynę zdarzenia, zdjęcie uszkodzonego mienia, miejsce zdarzenia, rozmiar szkody, sposób naprawy, wyliczenie wartości szkody oraz dołączając fakturę za naprawę wraz z kosztorysem powykonawczym. Protokół wraz z pozostałymi dokumentami, będzie podstawą do wyliczenia odszkodowania przez zakład ubezpieczeń. Jeżeli zakład ubezpieczeń chciałby dokonać oględzin, musi nawiązać kontakt z osobą zgłaszającą szkodę lub firmą dokonującą napraw i dostosować się do warunków usuwania szkód określonych w istniejących procedurach
- przy szkodach przekraczających wartość 5.000 zł, Ubezpieczony zgłasza szkodę na druku zgłoszenia szkody i oczekuje na likwidatora bez dokonywania naprawy, chyba, że naprawa ma na celu zapobieżenie rozszerzania się szkody,
- przeciwdziałanie zwiększeniu się rozmiarów szkody,
- udzielenie zakładowi ubezpieczeń potrzebnych wyjaśnień oraz przedstawienie dowodów, których zażąda zakład ubezpieczeń, w tym dowodów księgowych,
- dostarczenie prawomocnego postanowienia o umorzeniu postępowania wszczętego w związku z powstałą szkodą bądź odpisu prawomocnego wyroku sądowego.

Ponadto Ubezpieczony zobowiązany jest do niezwłocznego powiadomienia najbliższej jednostki policji, w przypadku podejrzenia popełnienia przestępstwa (kradzież, rabunek, podpalenie itp.). Ubezpieczony powinien pozyskać notatkę policyjną i załączyć do dokumentacji szkodowej.

---

**W zakresie ubezpieczenia:**

- **od odpowiedzialności cywilnej.**

Od daty powzięcia wiadomości o szkodzie (tzn. wpłynięcia roszczenia do jednostki), osoba odpowiedzialna za obsługę szkody zobowiązana jest niezwłocznie, ale najpóźniej w ciągu 10 dni roboczych od wpłynięcia roszczenia, do zgłoszenia szkody firmie ubezpieczeniowej (z jednoczesnym powiadomieniem brokera) e-mailem, telefonicznie lub faksem na druku „Zgłoszenie roszczenia do zakładu ubezpieczeń z umowy ubezpieczenia Gminy Piaski” (druk w załączeniu). Do zgłoszenia należy dołączyć pismo roszczeniowe poszkodowanego.

Do zadań w/w osoby należy w szczególności:

- przedstawienie zakładowi ubezpieczeń wszelkich dowodów niezbędnych do ustalenia okoliczności i rozmiarów szkody, a także umożliwienie dokonania czynności niezbędnych dla ustalenia przyczyn powstania szkody oraz zasadności i wysokości roszczenia; udzielenie informacji pozwalających na zajęcie stanowiska odszkodowawczego jak i weryfikację wysokości roszczeń,
- dostarczenie do zakładu ubezpieczeń wyroku i postanowienia w takim czasie, aby było możliwe wniesienie

- odwołania,
- skierowanie zgłaszającego roszczenie do zakładu ubezpieczeń celem dokonania oceny technicznej i umożliwienia przeprowadzenia likwidacji szkody.

W razie zgłoszenia roszczenia do Ubezpieczonego, nie może on podejmować samodzielnych działań zmierzających do uznania i zaspokojenia roszczeń, ani też zawarcia ugody z osobą poszkodowaną chyba, że zakład ubezpieczeń wyrazi na to zgodę.

-----

**W zakresie ubezpieczenia:**

- **komunikacyjnego auto-casco**

**Zgłoszenie szkody:**

Niezwłocznie, ale najpóźniej w ciągu 10 dni roboczych od daty powzięcia informacji o szkodzie (dla szkód kradzieżowych- niezwłocznie, najpóźniej w ciągu 2 dni roboczych), osoba odpowiedzialna za obsługę szkody zobowiązana jest do zgłoszenia szkody firmie ubezpieczeniowej (oraz do wiadomości brokera) e-mailem, telefonicznie lub faksem na druku „Zgłoszenie roszczenia do zakładu ubezpieczeń z umowy ubezpieczenia Gminy Piaski” (druk w załączeniu).

Do zadań w/w osoby należy w szczególności:

- przeciwdziałanie zwiększeniu się rozmiarów szkody,
  - udzielenie potrzebnych wyjaśnień, dostarczenie dowodów, których zażąda zakład ubezpieczeń (np. oryginału dowodu rejestracyjnego, kompletów oryginalnych kluczyków itp.),
  - niezwłoczne powiadomienie organów ścigania o kradzieży pojazdu lub jego części.
- 

**W zakresie ubezpieczenia:**

- **następstw nieszczęśliwych wypadków**

Niezwłocznie, ale najpóźniej w ciągu 10 dni roboczych od daty powzięcia informacji o szkodzie, osoba odpowiedzialna za obsługę szkody zobowiązana jest do zgłoszenia szkody zakładowi ubezpieczeń (oraz do wiadomości brokera) e-mailem, telefonicznie lub faksem na druku „Zgłoszenie roszczenia do zakładu ubezpieczeń z umowy ubezpieczenia Gminy Piaski” (druk w załączeniu). Uzupełnienie zgłoszenia na drukach wymaganych przez zakład ubezpieczeń nastąpi podczas bezpośredniej obsługi szkody przez jego pracownika.

Do zadań w/w osoby należy w szczególności:

- poddanie się opiece lekarskiej
- udzielenie zakładowi ubezpieczeń potrzebnych wyjaśnień oraz przedstawienie dowodów, których zażąda zakład ubezpieczeń, w szczególności dokumentacji lekarskiej.

Załącznik nr 5 do wzoru umowy poprzetargowej



**PROCEDURA**

**Zgłoszenie roszczenia do zakładu ubezpieczeń z umowy ubezpieczenia**

**ZUK w Piaskach Sp. z o.o.**

**Nr polisy:** .....

Miejscowość, data

Zakład Ubezpieczeń

Nr korespondencji

Jednostka zgłaszająca roszczenie	
Osoba obsługująca szkodę: (imię, nazwisko, tel. kontaktowy)	
Data i miejsce zdarzenia:	
Szkoda dotyczy: (zaznaczyć z listy obok)	<input type="checkbox"/> Ubezpieczenie od ognia i innych zdarzeń losowych <input type="checkbox"/> Ubezpieczenie od kradzieży z włamaniem i rabunku <input type="checkbox"/> Ubezpieczenie szyb i innych przedmiotów szklanych <input type="checkbox"/> Ubezpieczenie sprzętu elektronicznego <input type="checkbox"/> Ubezpieczenie odpowiedzialności cywilnej <input type="checkbox"/> Ubezpieczenie następstw nieszczęśliwych wypadków <input type="checkbox"/> Świadczenia dla członków OSP <input type="checkbox"/> Ubezpieczenie komunikacyjne
Opis zdarzenia:	Przyczyna szkody, zakres szkody itp.:  Wartość szkody; likwidacja: <input type="checkbox"/> < 5 000 zł; bez likwidatora <input type="checkbox"/> > 5 000 zł; oczekiwanie na likwidatora
O zdarzeniu została powiadomiona (zaznaczyć z listy obok)	<input type="checkbox"/> Policja <input type="checkbox"/> Straż Pożarna <input type="checkbox"/> Pogotowie
Zgłoszenie przekazano do zakładu ubezpieczeń: (zaznaczyć z listy obok)	<input type="checkbox"/> fax <input type="checkbox"/> e – mail <input type="checkbox"/> list polecony <input type="checkbox"/> osobiście
Zgłoszenie przekazano do brokera (zaznaczyć z listy obok)	<input type="checkbox"/> fax <input type="checkbox"/> e – mail <input type="checkbox"/> list polecony <input type="checkbox"/> osobiście

Podpis osoby upoważnionej  
do zgłaszania roszczeń